聖公會油塘基顯小學

周年報告

《 2025-2026 》



聖公會油塘基顯小學

2025-2026 年度周年報告

目　錄

(一) 我們的學校

1. 辦學宗旨 ---------- p.2
2. 學校願景 ---------- p.2
3. 學校校訓 ---------- p.2
4. 學校簡史 ---------- p.2
5. 學校管理 ---------- p.2
6. 行政架構 ---------- p.3
7. 學校組織 ---------- p.4 - 5
8. 關注事項 ---------- p.6
9. 學習目標 ---------- p.6
10. 學生概況 ---------- p.6 - 7
11. 教師概況 ---------- p.7 - 8
12. 參與計劃 ---------- p.8 - 9

(二) 學校關注事項的成就與反思

1. 關注事項(一)

善用科技智慧與多元策略，促進學生實踐自學。---------- p.9 - 12

2. 關注事項(二)

深化品格教育與跨界協作，創建健康愉快校園。---------- p.13 - 16

(三) 學生表現及成就

1. 2024- 2026 年度中學學位分配結果統計 ---------- p.17
2. 2024- 2026 年度學生獲派心儀中學及人數 ---------- p.18 - 19
3. 學生成就 ---------- p.20 - 42

(四) 財政報告

1. 2025- 2026 年度學校財務報告 ---------- p.43-44
2. 2025- 2026 年度家教會財政報告 ---------- p.45
3. 2025- 2026 年度學習支援津貼財政報告 ---------- p.46
4. 2025- 2026 年度「一筆過家長教育津貼」財務報告---------- p.47

(五) 附錄

1. 姊妹學校交流計劃報告
2. 推行「全校參與」模式融合教育的政策、資源及支援措施

(一)我們的學校

1. 辦學宗旨

學校秉承辦學團體一貫辦學理念，以德、智、體、群、美、靈六育均衡發展為原則，並透過靈性教育，達至全人教育為目的。

2. 學校願景

(1) 教導學生在生活中實踐校訓「非以役人，乃役於人」的精神；
(2) 引導學生認識基督，接受救恩，並在行事為人中活出基督的樣式；
(3) 裝備孩童探求知識的能力，培育其成為樂於學習，敢於創新的好學生；
(4) 發揮學生潛能，建立正面的人生觀，培育其成為勇於承擔，回饋社會的良好公民。

3. 學校校訓

非以役人 乃役於人

4. 學校簡史

本校創校於二零零五年，是聖公宗(香港)小學監理委員會有限公司其中的一間屬校。學校前身為聖公會基顯小學(S.K.H. Kei Hin Primary School)上午校，原校建於一九六八年，校舍座落於牛頭角上邨內。二零零五年九月，上午校遷往油塘新校舍，開展全日制新里程。配合新校舍的寬敞空間和完善設施，油塘基顯致力提供優質教育，讓學生擁有豐富的學習經歷，在上主的愛中成長。

5. 學校管理

法團校董會

主　　席：楊樂詩校監
辦學團體校董：黃家博牧師　關士成校董　胡詠璇校董　李嘉豪校董
　　莫宏瀚校董　吳曉鈴校董　潘俊利校董(替代校董)
當 然 校 董：蘇詠思校長
獨 立 校 董：葉少存校董
教 員 校 董：梁肇豪主任　黃紹堅副校長(替代校董)
家 長 校 董：洪佩寶女士　馬寶湄女士(替代校董)
校 友 校 董：王人麒先生



6. 行政架構

行政架構 (2025-2026)

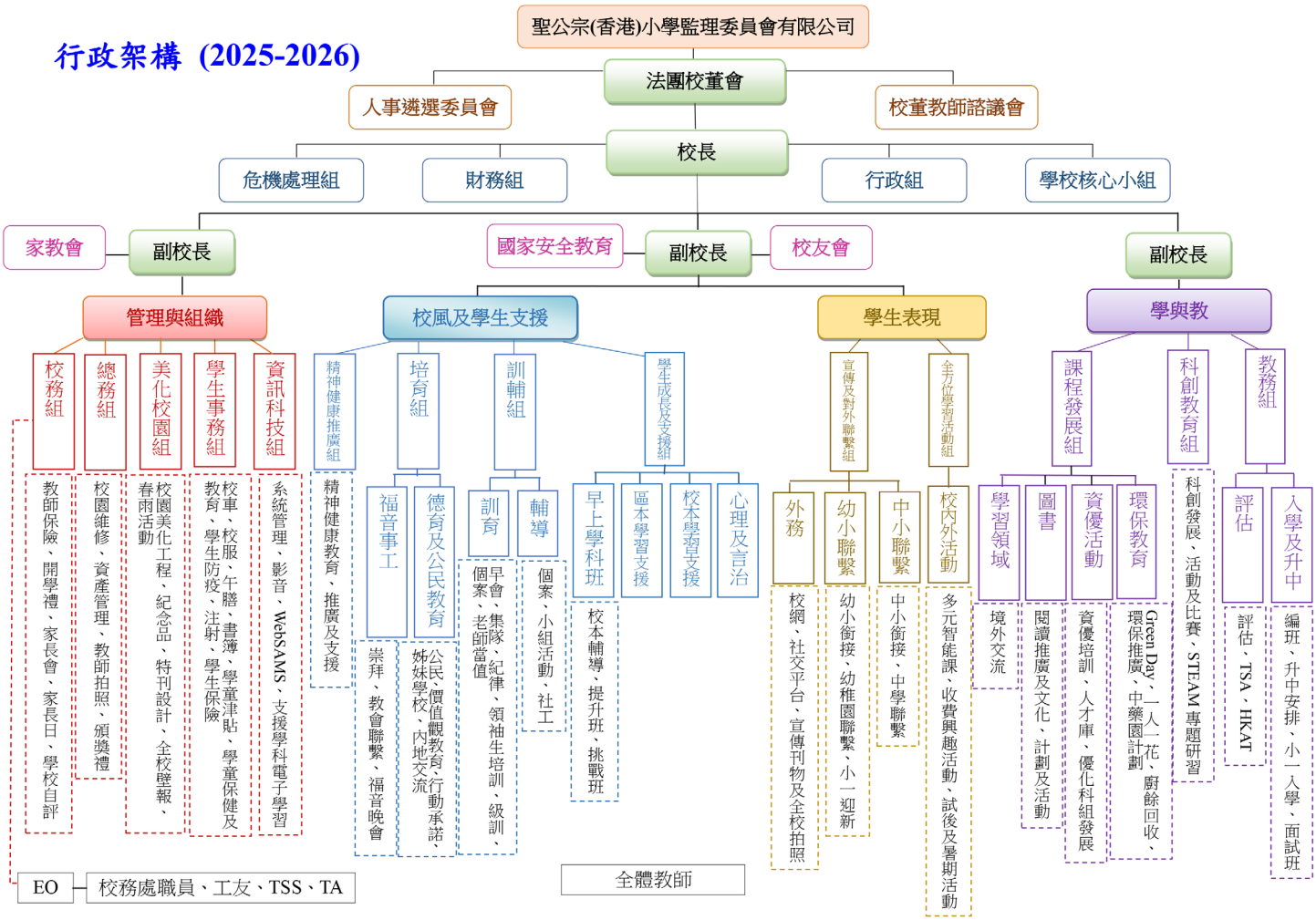



7. 學校組織

2025-2026 年度學校組織

校長：蘇詠思校長
副校長：劉可欣副校長　　黃紹堅副校長　　繆佩詩副校長

校務總統籌	劉可欣副校長		
組別	工作範疇	統籌	組員
校務組	• 校務工作 • 行政支援	劉可欣副校長	陳燕萍、ExO
總務組	• 校園維修 • 資產管理	陳燕萍主任	盧愛琴、林雅茵
美化校園組	• 校園美化工程 • 紀念品	陳芷筠主任	高欣彤、黃慧茵
學生事務組	• 學生事務 • 學生保健	袁小燕主任	趙蔚蘭、李佩珊
資訊科技組	• 資訊系統管理 • 支援學科電子學習	文志豪主任	盧康明、TSS

學生成長總統籌	黃紹堅副校長		
組別	工作範疇	統籌	組員
國家安全教育組	• 國家安全教育	黃紹堅副校長	陳毅釗、趙夢姍
精神健康推廣組	• 精神健康教育		蘇美芝、任月珍、李佩雯 魯潔雯、羅康駿
培育組	• 福音事工		黎穎茵、*馮碧儀、(基督顯光堂支援)
	• 德育及公民教育 • 姊妹學校	劉佩儀主任	朱嘉智
訓輔組	• 訓育 • 輔導	梁肇豪主任	陳倩雯、曾淑珊、曾群英、謝永龍 蘇美芝、任月珍、李佩雯
學生成長及支援組	• 早上學科班 • 區本學習支援 • 學生成長 • 校本學習支援 • 心理及言語治療	潘嘉齡主任	張可麗、余震銘、張茗棋 魯潔雯、羅康駿 潘少芬（學生支援助理） EP 言語治療師
全方位學習活動組	• 校內外活動	王柱主任	黎傲恒、吳永傑
宣傳及對外聯繫組	• 外務 • 中幼小聯繫	柯小錚主任	陳彥琼、韋美珊、譚鎧玲

學與教總統籌	繆佩詩副校長		
組別	工作範疇	統籌	組員
教務組	• 評估 • 入學及升中	繆佩詩副校長	曾詠欣、陳思敏、丁志康
課程發展組	• 學習領域 • 圖書 • 資優活動	許少龍主任	各科主席及副科主席、游詠 李鳳薇、張恩琳、劉惠敏 黃巧蓉、劉靖儀
	• 環保教育	廖偉峰主任	*杜綺華、唐凱荻
科創教育組	• 科創活動及比賽 • STEAM 專題研習	王豐能主任	萬啟賢、*盧康明、周珮欣

學科	科主席	副科主席
中文科	陳念慈	吳焌葶
英文科	李嘉俊	陳家碧
數學科	黃影蕙	陳宛娥
常識科及科學科	廖偉峰	陳德施
人文科	王豐能	---

學科	科主席	副科主席
普通話科	楊影	林嘉妍
視藝科	李潔芳	杜家萍
音樂科	鄧詩濤	陳佩儀
電腦科	萬啟賢	杜綺華
體育科	黃騰超	陳皓宜
倫理宗教科	馮碧儀	黎頴茵



8. 關注事項



2025/26 – 2027/28 年度學校三年關注事項：

(1). 善用科技智慧與多元策略，促進學生實踐自學
(2). 深化品格教育與跨界協作，創建健康愉快校園

9. 學習目標



本年度學習目標：

往下扎根 栽種生命

10. 學生概況

(1).班級編制

年級	一	二	三	四	五	六	總數
班數	6	6	6	6	6	6	36

(2).學生人數

年級	一	二	三	四	五	六	總數
男生	77	74	84	83	88	76	482
女生	68	67	87	85	86	91	484
總數	145	141	171	168	174	167	966

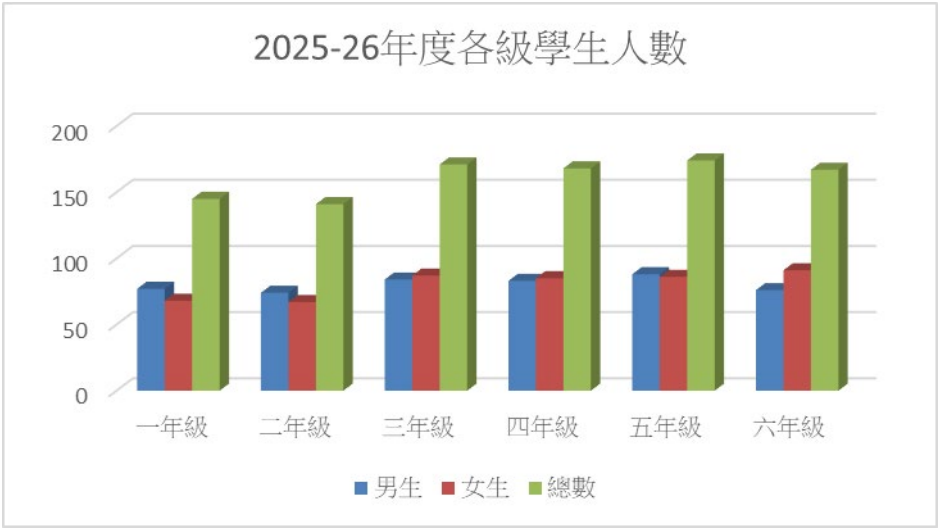

(3).學生出席率

年級	一	二	三	四	五	六
出席率	97.9	98	98	97.7	97.6	97.9

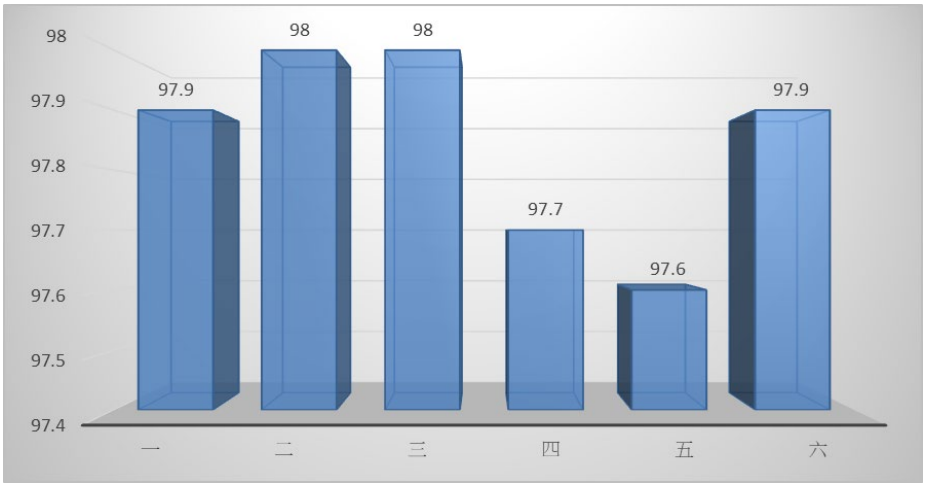

2025-2026 年度各級學生出席率

11. 教師概況

(1).教師編制

職位	人數
校長	1
副校長	3
學位主任	13
課程統籌主任(學位教師)	1
特殊教育需要統籌主任(學位教師)	1
圖書館主任(助理學位教師)	1
外籍教師(助理學位教師)	1
助理學位教師	42
有時限教席(小班教學維持每班 30 人，提供有時限教師職位計劃)	3
合約教師(包括 ELTA)	5
總數	71

(2).教師資歷

持碩士或以上學歷	33 人	46%
持學士學位	71 人	100%
具認可教育專業訓練	71 人	100%

(3).教學年資

具 0-4 年教學經驗	8 人	11%
具 5-9 年教學經驗	13 人	18%
具 10 年或以上教學經驗	50 人	70%

12. 參與計劃

計劃名稱	協作機構	主題	科組	級別
《4Rs 精神健康約章》	教育局	精神健康	學生成長	全校
全校園健康計劃	衞生署	健康生活	學生成長	全校
開發機械工程設計學習教材：以學習管理平台促進混合式學習和教材分享」Sweetie 計劃	香港教育大學	AI 混合式學習	科學科	一年級
賽馬會 探究式科學學與教提升計劃	香港教育大學 香港賽馬會慈善信託基金	探究式科學學與教	常識科	五年級
AI 小老師計劃	現代教育研究社	AI 解答應用題	數學科	二、三年級
使用 AI 和數位遊戲 賦能英語課堂	香港教育大學	AI powered learning and teaching	英文科	五年級
「香港賽馬會智理財教育」計劃	香港教育大學	理財教育	生涯規劃	四年級
STEAM+AI 素養協作計劃(環境保育與生態)暨 STEAM 教育資源站	QEF 優質教育基金	AI & STEAM	科創	四至六年級
機械人、科藝及綠色創意科普計劃(第四期)	香港中文大學工程學院 創新科技中心 香港科技教育學會	科研創作	科創組	四至六年級
童擁 AI 教育計畫	百仁基金	編程教育	電腦科	五、六年級
賽馬會動融網球計劃 (2016-2025)	中國香港網球總會 香港賽馬會慈善信託基金	網球運動	體育科	二至六年級
親子閱讀證書獎勵計劃	宗教教教育中心	閱讀	圖書組	全校參與
e 悅讀學校計劃	香港教育城	閱讀	圖書組	全校參與

促進香港與內地姊妹學校交流計劃(2017-2025)	教育局	內地交流	培育組	五至六年級
「和平與調解」教育計劃	香港家庭福利會	和諧校園	訓輔組	全校參與
和諧大使證書課程	香港家庭福利會	和諧校園	訓輔組	四年級
貞潔校園培訓計劃	大衛城文化中心	貞潔校園	訓輔組	六年級
可持續發展學校(小學)外展計劃	環境及生態局	珍惜能源	環保教育組	全校參與
「一人一花」及校園香草種植計劃	康樂及文化事務署	種植	環保教育組	全校參與
賽馬會「零廢・綠校園」	綠色力量	環保教育	環保教育組	環保大使
「中藥園」計劃	香港聖公會何明華會督中學	環保教育	環保教育組	四至六年級
地球學院實習 Plus 海洋探索家計劃	地球之友	環保教育	環保教育組	四至六年級

更多關於學校概況的詳細資料，請參考本校網頁：https://www.skhykh.edu.hk/CP/pG/11/169/56

(二) 學校關注事項的成就與反思

關注事項(一)： 善用科技智慧與多元策略，促進學生實踐自學。

目標 1：持續優化教學策略的實踐，提升教師專業與科技的教學效能。

成就
1. 本年學校參加不同的校外支援計劃，大部份計劃均提供教師培訓安排，並引入不同的教學策略，提升課堂成效。為配合學校運用人工智能輔助教學，課程組於每月一次的校務會議加入「AI 5 分鐘」環節，為全體教師提供最新人工智能發展資訊，藉此加強教師對人工智能科技的了解。根據教師問卷調查數據所得，95%教師認為「AI 5 分鐘」環節有助他們了解人工智能的最新發展。 2. 科學科參與香港教育大學推行「開發機械工程設計學習教材：以學習管理平台促進混合式學習和教材分享」計劃，有關平台協助教師製作科學科工程範疇之教材，參與計劃教師均認同有關平台能提升教師預備科學科教材的效能。 3. 常識科參與香港教育大學「賽馬會探究式科學學與教提升計劃」，有關計劃引進美國史密森尼教育機構之科學教材，課題涵蓋「天文學」、「物質特性」、「動植物繁殖」，學生透過動手操作實驗，提升興趣及學習效能。根據學生問卷調查顯示，超過 90%學生認為相關計劃有助提升學習興趣及思考能力。 4. 常識科及環保組參與香港地球之友地球學院推行的「地球學院實習 Plus 海洋探索家計劃」，邀請了有關專家到校進行環保相關教學，學生踴躍參與，有效提升學生的環保水平。根據學生問卷調查結果顯示，超過 80%學生認為有關活動能提升他們對海洋生態的認識及環保意識。 5. 科創組與中學合作推行「STEAM+AI 素養協作計劃」，由聖公會何明華會督中學派出中學生及教師協助學校發展小五 STEAM 週校本課程，並把動手做及人工智能融入課程之中，全部小五學生均能順利完成有關模型製作。根據學生問卷調查結果顯示，超過 90%學生認為有關 STEAM 設計活動能提升他們的學習興趣。

6. 人文科及培育組參與香港教育大學「香港賽馬會智理財教育計劃」。教師接受相關培訓後，教授小四學生進行共 10 課節理財課。根據課堂觀察，超過 95%學生踴躍參與課堂活動。有關計劃亦提供親子理財桌遊活動，95%家長認同桌遊活動能提升家長及學生的理財概念。「理財市集」活動讓全體小四學生透過實際模擬買賣的環境，體驗及實踐相關理財知識。根據相關活動的前測及後測結果比較，學生參與計劃後，理財方面的知識有大幅提升，超過 95%的學生同意智理財計劃能提升他們的理財能力。

7. 為提升教師對人工智能的認識，並了解人工智能對學校教育的挑戰，學校邀請林浣心校長到校主講「人工智能會取代教育工作者嗎?」教師講座。根據教師問卷調查結果顯示，超過 90%教師認同有關講座內容能有助教師反思日常教學工作的不足；接近 95%教師認同講座有助教師了解「人工智能」與教師之角色定位，成效顯著。

8. 本年度課程會議及各學科會議繼續設有專業分享交流時段，並著重圍繞人工智能應用於學與教作經驗分享，例如英文科分享如何透過運用人工智能平台製作「模擬點餐程式」，加強學生學習興趣及自主學習能力。

9. 為提升教師善用多元策略促進學生學習自主性，各科的共同備課會議設教師專業分享環節，讓教師能從實際教學例子彼此借鑑，例如：數學科於共備會會議上分享如何運用生成式人工智能平台製作有趣學習遊戲讓學生可以於家中延展學習。共同備課會議的專業分享能適時讓教師把所學新知應用於日常教學，促進教學效能。

10. 根據教師報讀教育局 e-services 教師專業培訓系統的紀錄，本年度教師專業進修的總時數達 1937 小時，當中與人工智能有關的培訓時數為 399 小時，每位教師人均進修人工智能的時數接近 6 小時，由此可見，教師主動配合學校發展方向進行專業培訓，有利人工智能輔助教學及多元教學策略於學校推行。

11. 四位專責創科範疇的教師總結課堂多元化教學經驗及實踐，把成功及有效的教學實踐個案紀錄整理，並參加 2025-2026 年度之行政長官卓越教學獎(STEAM 教育)，並榮獲嘉許獎。這是業界對本校科創發展及教學的肯定。

反思

1. 「賽馬會探究式科學學與教提升計劃」有助學校開展科學科校本課程發展，課程內容較傳統課堂有更多探究元素，學生普遍踴躍參與有關課堂活動，建議持續推行有關計劃，讓學生透過探究式學習加強自主學習能力。

2. 在課程會議上的專業分享交流，能讓教師相互分享有關自主學習及最新的教育趨勢的新知，達致知識共享及螺旋提升之效，可從點及線的層面提升教師的專業知識及教學技巧，亦能讓學校教學團隊與時並進，持續進步。

3. 在科組共同備課方面，各科任除了就着指定單元及課題進行議課和檢討外，更將個人進修所得及教學良策轉化為共享資源，促進了校內專業交流文化的形成。建議持續推動教師專業交流，促成知識共享的文化。

4. 在專業進修方面，教師積極報讀進修課程，與時並進，把最新的教學法和教育新知帶回學校，優化教學。建議來年持續加強安排教師參與「應用人工智能於教學」的相關進修，以應對教學新挑戰，讓人工智能的應用幫助提升學與教成效。

回饋與跟進
1. 教師的專業交流文化已然建立，宜持續進行教師專業交流分享，把成功經驗落實於課堂教學，以提升學生自主學習能力。 2. 小一、小二、小四及小五年級常識科於 2026/2027 學年將分拆為「科學科」及「人文科」，除了香港教育大學「賽馬會探究式科學學與教提升計劃」外，學校亦宜積極規劃相關教師培訓，為拆科做好準備。 3. 人工智能發展急速，不同平台功能各有差異，建議學校加強使用人工智能工具於教學的相關培訓，以促進學與教效能的持續提升。 4. 各科組備課會議宜聚焦進行「三高」課堂及「人工智能應用於學與教」的教學設計，銳意提升學生的學習動機及自主學習能力/習慣，故建議持續推行有關計劃。 5. 數學科與現代教育出版社推行之「AI 小老師計劃」，因系統未能完全配合校本發展，經教師試用及課堂試教後，教師意見反映 AI 小老師未能配合教學需要，平台功能尚待提升。建議下學年持續跟進，改為嘗試運用其他人工智能平台。

目標 2： 整合科技與多元策略，深化自主學習成效。

成就
1. 中文、英文、數學、常識、人文及科學六個主科持續於課堂上運用包括人工智能、自主學習、高階思維或其他思維策略的多元學習策略，提升學生的學習動機及思維能力。就日常觀察及查簿所見，中文、常識、人文及科學科教師能運用高階思維方式引導學生分析和探討問題及設計課業；英文科較多使用擴散式思維導圖及樹狀分類等圖像方法教授學生組織文章；數學科則運用「解題 4 步曲」設計課堂提問和學材，有條不紊地引導學生透過「問解計答」的思維策略進行思考。根據課堂巡視、觀課及評課觀察所得，約 80%學生投入課堂學習及主動參與，勇於就教師的提問表達意見。 2. 各科能嘗試運用人工智能平台及善用電子學習工具，推動學生自主學習，據統計，約 80%學生能主動完成包括 Padlet、 Kahoot、Nearpod、Google Form、Chrome Music Lab 的級際比賽的網上學習任務，部份學科亦開始利用 Plickers 系統於各級進行課堂活動，以激發學生參與課堂活動的積極性，科任教師認同電子學習能有助提升學生的學習動力和自主學習能力。 3. 根據學校持份者問卷結果顯示，100%教師及 81.6%學生認同教師經常教導學生學習方法，例如課前預習、製作概念圖，以及運用工具書和網上資源等；另有 91%教師認為學生經常運用不同資源進行學習，例如電子學習資源及社區資源等。 4. 本年度的復活節假期功課以「感恩」為題，採用跨學科模式設計，讓學生可根據個人的相關經歷和感受去答謝身邊一直幫助自己的人，並透過撰寫、分享及互評實踐自主學習，培養正面價值觀。檢視學生課業可見，大部份學生均能用心認真完成，部份佳作更於有蓋操場陳展，讓其他級別同學可以彼此欣賞、學習。 5. 課程組與校務組合作推展「油基 JOY 種暨 3G 計劃」，計劃分兩個階段(基本目標及挑戰目標)推展，培養學生訂立目標及自主完成目標的能力，評估的範疇包括學科、閱讀及參與活動的積極性等，根據統計顯示，共有約 450 名學生達標，達標人數與去年相若。

反思
1. 就查簿所見，六主科教師均能把自主學習策略、高階思維十三式或思考策略融於工作紙設計當中，以提升學生的學習動機及思維能力。課堂巡視可見，大部份教師於課堂上運用腦基礎學習策略或其他自主學習策略、高階思維十三式或思維策略以提升學生的學習動機及思維能力，但仍有小部份教師仍較常使用單向式教學模式，在善用腦基礎教學策略促進學生學習動動機方面仍有改善空間。建議科主席於科會就科本教學重點或課題，分享實際經驗及策略，並由所屬級別的科主席及核心成員，帶領共同備課時共擬策略，使教學策略得以切實運用，實現年度目標。 2. 電子學習工具方面，六主科均佈置了各類電子或網上功課，讓學生善用學時進行線上課前預習、課堂活動、課後延伸鞏固活動或級本比賽。
回饋與跟進
1. 各項獎勵活動包括「愈學愈 Go Fun 獎勵計劃」及「油基 JOY 種暨 3G 計劃」均能提升學生的學習動機及學習自主性，惟目前不同科組推行的獎勵計劃名目繁多，學生容易遺忘或感到混淆，故建議下學年持續優化兩項獎勵計劃，聚焦提升學生的學習主動。 2. 人工智能及電子學習不但能提升學生的學習興趣，還能讓學生善用學時，進行備課或延伸學習，故建議下學期繼續設計更多電子課件，增加學生課堂的互動性及學習動機。 3. 復活節假期功課以跨科特色課業形式進行，能提升學生的學習興趣，多元模式的評估策略，例如上載影片、相片或錄音等，能更全面評估學生的學習果效，建議日後的長假期功課能繼續透過跨學科或特色課業形式進行，培養學生的自主學習能力。





關注事項(二)： 深化品格教育與跨界協作，創建健康愉快校園。

目標 1： 營造校園愉悅氛圍，潛移默化陶冶學生品格。

成就
1. 以「聖經故事藝術廊」為主題，美化地下有蓋操場支柱牆身，提升校園的藝術文化氛圍，讓學生在日常休憩與活動中，潛移默化地內化聖經的品格修養。 2. 完成一樓至六樓升降機大堂之壁報更新工作。以耐用的橫額取代過往紙製壁報，並改以聖經金句為主題內容，提升美觀度並彰顯基督教教育特色。 3. 落實「高學力」正向教育計劃，重點培育學生的溝通力、和解力、適應力、協作力及理解力，並於有蓋操場近悅讀角位置，設計並懸掛大型主題海報。校長及副校長於早會及週會中，就各主題向學生傳遞正向價值觀。根據教師日常觀察，學生能積極吸收相關訊息，在校園生活中實踐優良品格。 4. 落實校園空間優化，於三號樓梯推行主題式梯階美化工程，並緊扣各樓層特別室之功能特色，融合「正向英語歌詞」與特色背景相，建構具視覺美感且具啟發性的環境。 5. 配合本年度「油基 Joy 種暨 3G 獎勵計劃」，設計一系列以「正向訊息」為主題的宣傳海報，並於校園顯眼位置張貼，營造積極進取的校園氛圍，勉勵學生積極投入校園生活，實踐自我成長。 6. 訂購全新以「正向」為主題的展板，供各科組舉辦活動拍照使用，將正向訊息融入校園生活，藉此強化關愛校園的氛圍。 7. 更新有蓋操場講台主題背幕，緊扣本年學習目標—「往下扎根，栽種生命」。背幕設計融入「油基 4 式學習法」，期望透過佈置，提醒師生實踐有效學習。 8. 完成各項校園設施與器材的更新及保養，為師生提供安全、舒適的學習環境，包括完成一樓、三樓及五樓的空中花園及中藥園種植項目，進一步豐富校園自然生態景觀。
反思
1. 適時增添及更新設備，能建設愉快校園，營造正向校園氛圍。
回饋與跟進
1. 建議下學年繼續配合學校發展方向，美化校園環境，持續營造愉快校園氛圍，讓學生從中獲得正向信息。

目標 2： 加強學生的價值觀教育，並培育健康積極的人生觀。

成就
1. 為了培養學生的正面價值觀，學校推動「油基 4 式學習法」(適時、識學、惜愛、悉心)，全年週會主題涵蓋品德強項、基督教價值觀、生命教育、壓力管理、情緒健康、網絡安全、交通安全及緊急服務的正確使用等。這些多元主題有助學生建立全面的價值觀和積極的人生態度。

2. 本年度共舉辦 32 次週會，當中 8 次邀請名人進行生命教育講座，分享人生經驗，幫助學生建立積極的人生態度。週會特邀嘉賓圍繞溝通力、和解力、適應力、協作力及理解力的主題分享生命影響生命的理念，如黎寬怡小姐分享《總有盼望》，他信靠天父的經歷使他能運用自身的強項幫助他人，透過擔任時事節目「東張西望」的主持，藉媒體反映，幫助市民及發聲，令市民得到適時幫助；校友蘇雅琳小姐(Ivy So)則透過分享作為熱愛音樂的新聲代，如何努力學習，發展歌唱事業，也提醒學生在網絡上自律，指出惡意批評對人帶來傷害；曾慧妮傳道分享在逆境中藉主耶穌的救贖，克服牢獄之苦，繼而重生的經歷；中年好聲音陳芷盈小姐在生命教育講座中，分享面對學業成績不理想，善用自己的歌唱天賦而成為福音歌手的人生經歷；林寶莉傳道則強調分享倚靠上主面對頑疾，更藉着詩歌安慰其他人；崔錦棠先生曾是香港三項鐵人代表隊成員，他透過不斷進修，成為體育總編輯及時事評論員；譚永浩先生藉個人生命見證與職場分享，教導學生如何以堅毅態度面對困境的；葉韻怡女士分享如何透過主持點唱節目《萬千寵愛》，協助在囚人士，以及教導學生以正向思維看待生死，讓學生認識「生死教育」與「生命教育」。

3. 另有 13 次週會由教師根據基督教價值教育及品格強項主講，系統教導學生正面價值觀。從老師觀察所見，學生投入參與週會，並積極向嘉賓提問，有助學生深度認識品格強項，從而塑造正面的人生觀。

4. 邀請機構到校舉辦互動劇場和講座，以生動有趣的方式向學生傳遞正面信息。《學校互動教育巡迴劇場「好笑唔好笑」》以防止校園欺凌為主題，通過戲劇舞台效果，幫助學生建立尊重別人的價值觀，並鼓勵他們以正向思維化解別人的欺凌行為，讓學生認識袖手旁觀會對被欺凌者帶來傷害，應挺身而出適時作出支援。此外，明光社主持「向校園欺凌說不」講座，讓學生認識校園欺凌可能包括的情況，指出欺凌行為對人的身體及心靈所造成的傷害，並且讓學生知道網上的不實傳聞及言論如何令欺凌變得更嚴重。

5. 邀請香港路德會社會服務處青亮中心舉辦預防賭博「課金抽蛋」講座，透過拆解課金動機及誘惑，讓學生認識課金成癮的高危因素，從而建立良好理財及健康遊戲的概念。

6. 學校持續為學生提供多元化的學習經歷，在生涯教育方面，邀請仁愛堂 YES 青年生涯規劃為六年級學生舉辦「模擬人生」工作坊，透過互動遊戲讓學生反思人生抉擇，定位自我，理解不同選擇對人生的影響，有關工作坊能讓學生加強生涯規劃教育。學校更結合週會嘉賓的分享，出版「高學力職人修煉手冊」，鞏固學生所學，並且透過「霍爾蘭(John Holland)職業類型論」的測試，讓學生了解自己的性格特質及興趣，對選擇職業有初步的了解。

7. 為四至六年級幼童軍、小女童軍、公益少年團、基督女少年軍、Captain Green、AI 人工智能組學生舉辦 4Rs 精神健康活動，安排他們參與「熊貓四道劇場」，此計劃包括到校工作坊，戶外採訪等生動有趣的活動，引導學生探索「道愛」、「道謝」、「道歉」與「道別」四大生命課題，提升學生的社交情緒能力(SEL)及增強精神健康。學校更將課堂所學與真實場景結合，讓學生在歷史建築與自然靜謐的環境中，獲得獨特的心靈探索體驗。

8. 為四年級學生安排以同理心為主題的體驗週活動─「同理穿越」之「中外古今的同理心」，讓學生化身「人生旅行團」的團友，穿越中、外、古、今，並透過課堂參與四天的心靈冒險之旅，學習「走進」他人內心，感受不同時代背景下不同人物的喜怒哀樂，從而成為具備同理心的人，促進人際間的正向關係。此外，學校亦藉延展活動加強同理心訊息，例如英文科舉行建樹禮，設立「樹立園」；中文科設立「同理心呈」裝置，展示「給自己的信」；培育組培育小記者以同理心互相扶持；音樂科組織學生在「少年警訊觀塘區國家安全嘉年華」中，透過歌曲勉勵聽眾，鼓舞大家在困難中不放棄，勇敢前行。

9. 根據 APASO 問卷結果，超過 80%的學生和家長認為學校積極教導學生與人相處，尊重他人和為他人着想的價值觀，表明週會和講座在提升學生社交技能和人際關係方面有積極作用。超過 85% 的家長認為學校積極教導子女良好品德，反映家長對學校價值觀教育的認可。97%的老師認為學校積極教導學生正面的價值觀和態度，顯示教師對週會和講座在價值觀教育方面的成效給予了高度肯定。

10. 根據 KPM 17 情意發展問卷，學生在情緒方面表現良好，無負面情緒的 Q 值為 102，無焦慮及抑鬱徵狀的 Q 值為 116。超過 93%的學生擁有正向的情緒，對校園生活感到滿意，超過 82%的學生對學校有歸屬感。

11. 從觀察所見，學生在學校生活愉快，享受校園生活，社群關係及師生關係良好，學生負面情緒低，學校能有效營造關愛、和諧及互助的校園氛圍。

12. 舉辦「和諧校園—尊重友愛 拒絕欺凌」運動，於開學週完成「我們的約定」成長課，由班主任與學生共同訂定課室規則，並加入和諧校園及反欺凌相關活動。全校學生均參與和諧校園講座，訓育主任及朋輩調解員亦適時利用早上及午膳時間向學生作中央廣播，分享反欺凌故事及和諧校園訊息，營造和諧校園。

13. 本年度參加家福會「和平與調解教育服務」，上學期舉辦「調解研究所故事工作坊」，四至六年級學生「朋輩調解員」參加，家福會社工以故事形式，讓學生學習以和平理智的方法處理衝突，建立和諧互助的校園文化。

14. 持續為學生舉辦全方位學習活動，加強學生對國家安全的認識和對國家的歸屬感，包括舉辦主題式國民教育活動，例如中華文化活動、憲法日及國安教育日等活動；全校性國民教育活動，例如舉辦國家安全教育日活動，加強學生對國家安全的意識；透過多元化的學習活動把國民教育融入學生日常學習；安排學生在升旗禮後作國旗下講話，推動愛國主義教育。根據 APASO 問卷結果，約 90%學生表示維護國家安全是自己的責任；超過 96%的學生覺得愛自己的國家,可見相關教育活動能加強學生對國家安全的認識和對國家的歸屬感。

15. 為四年級學生舉辦東莞及中山的歷史人物及事件 2 天交流團，讓學生加強認識孫中山先生的生平事蹟及辛亥革命對國家發展的影響，並讓學生通過「虎門銷煙」歷史事件，正確認識鴉片戰爭史實，了解《基本法》的由來及《基本法》與《憲法》的關係，加強學生保家衛國的信念，以及明白維護國土安全的重要性。為五、六年級學生舉辦姊妹學校福州 4 天交流團，認識福州的歷史文化及體驗不同科目運用人工智能學習的課堂，提升學習興趣，獲益良多。

16. 持續推行《4Rs 精神健康約章》計劃，積極開展精神健康活動，透過三層支援計劃，開展包括午息繪本短片分享、「情緒樹」製作等活動，提升學生的自我調節能力，增強抗逆力，促進學生自信快樂地成長。

17. 學校為四年級學生舉辦「視障人士體驗工作坊」。透過視障人士的分享及互動體驗遊戲，讓學生親身感受視障人士日常面對的困難，並從中學習克服障礙的方法。根據問卷調查顯示，約 75%學生更了解視障人士的生活挑戰；約 80%學生認為參與團體及個人挑戰遊戲後，自己面對困難的信心有所提升；約 75%學生表示日後遇到挫折時，會嘗試像視障人士般勇敢面對。可見活動有效培養學生的同理心、抗逆力及尊重多元的態度。

18. 為提升學生的「抗逆力」，學校推出「追光小先鋒」計劃，結合生命教育與常識課程，以「倒置種植」為媒介，讓學生親手培育植物，直觀感受生命的「抗逆韌性」，加強學生的抗逆力。

19. 每月透過午息中央廣播，向學生推廣健康生活資訊，包括提醒學生要均衡飲食、鼓勵學生做適量運動和作息定時、提醒學生預防疾病的注意事項，以及防止電子產品成癮的方法。

20. 輔導組及圖書組舉辦不同的家長講座，講題涵蓋正向教育及管教技巧，加強家長對價值觀教育的認識，對適時透過通告、Parent App 等不同的途徑向家長發放教育資訊，共同培育學生成長。根據持份者問卷調查顯示，約 90%家長認同學校時常邀請家長參與學校活動，約 80%家長認為學校能幫助他認識教育子女的知識和方法，可見家長能運用所學，配合學校共同培養學生正向的價值觀。

反思

1. 學校在教導學生正面積極的價值觀和態度方面表現出色。學生、家長和老師都對學校在這方面的努力給予了高度評價，宜持續推行正向價值觀的相關教育。

2. 運用多元化媒介推行活動，為學生提供多元化的學習經歷，包括邀請不同的嘉賓作主題分享，擴闊學生視野，讓學生從中產生共鳴並得到啟迪。活動效果顯著，建議明年繼續以主題形式邀請不同的嘉賓作分享。

3. 學校透過多元化的週會和講座，推動「油基 4 式學習法」(適時、識學、惜愛、悉心)，有效幫助學生建立正面的價值觀和積極的態度。學生、家長和老師的正面評價印證了學校在價值觀教育方面的成績。

4. 四年級的同理心主題週活動能有效透過活動提升學生的正向價值觀，建議繼續為四年級學生安排以同理心為主題的體驗活動。

5. 透過早會分享、播放詩歌、培育「生命大使」、以及邀請不同的基督徒團體及嘉賓到校分享生命見證，能加強校園屬靈宗教氛圍，亦有助增加學生對基督教信仰的認識。

6. 參與「和諧校園網絡」計劃的學生大使透過協助老師舉辦活動及參與服務學習活動，推廣和諧校園—尊重友愛，拒絕欺凌訊息，成效良好。

7. 根據持份者問卷調查顯示，約 70%學生表示能實踐健康的生活，例如作息有序、適量運動和懂得紓緩壓力等，超過 73%學生表示會盡力嘗試克服學習困難。可見學校仍須透過教育活動，加強學生的抗逆力，教導學生實踐健康的生活方式。

回饋與跟進

1. 持續推行主題式的價值觀學習活動，幫助學生培養正面積極的態度。

2. 持續善用資源，為學生提供多元化的學習經歷，培育學生正向價值觀。

3. 持續加強傳揚福音工作，讓更多學生得到屬靈成長。

4. 持續推行精神健康教育，例如推行精神健康週活動，加強學生的精神健康教育，提升學生抗逆力。

5. 多元化的學習經歷能提升學生的學習動機，繼續為四年級安排以同理心為主題的體驗日活動。

6. 繼續培訓學生，加強愛國主義教育及國家安全教育。

(三) 學生表現及成就

1. 2024-2026 年度中學學位分配結果統計

第一志願	第二志願	第三志願	第四或以後志願
86%	5%	4%	4%

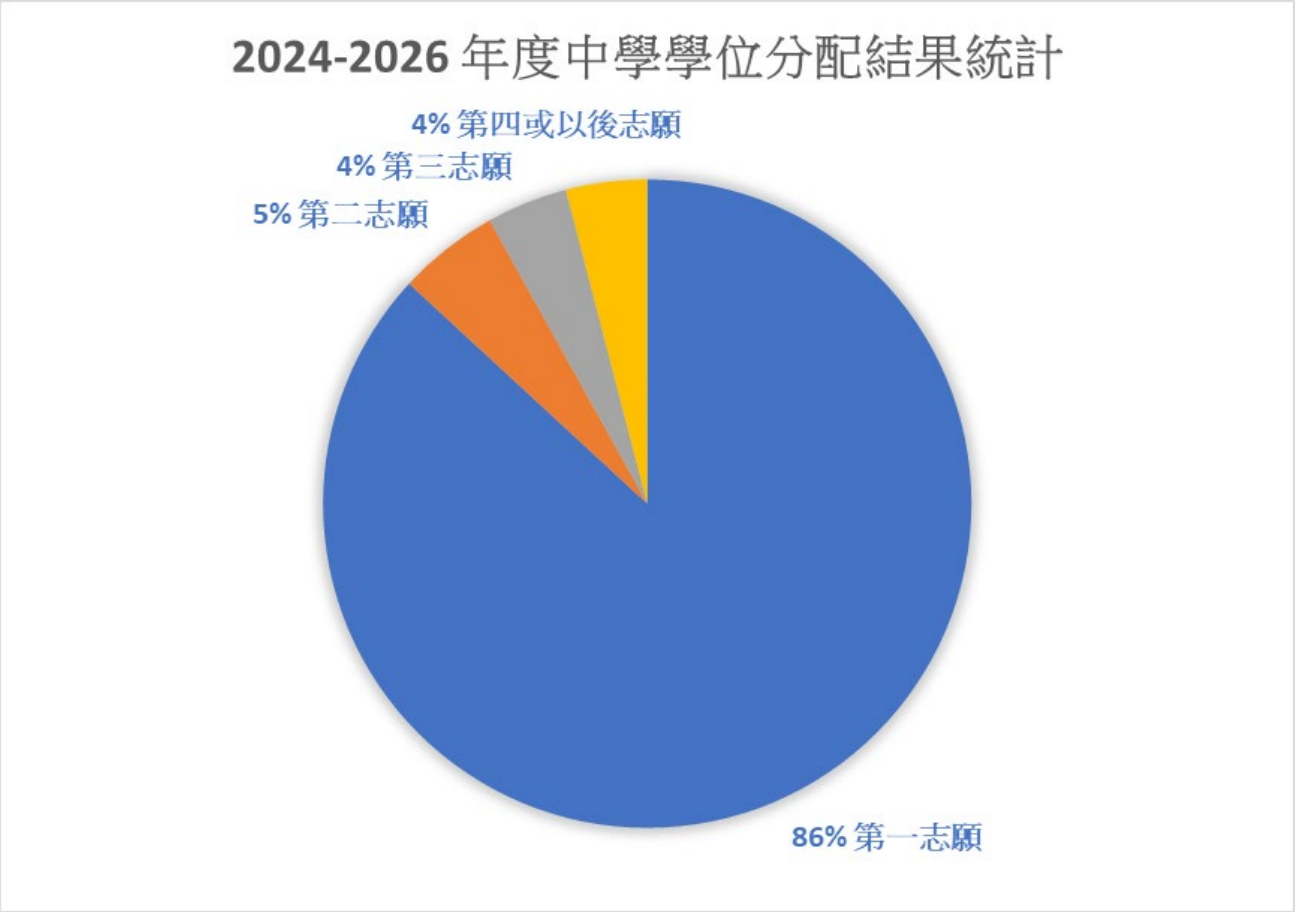



2. 2026 年度學生獲派心儀中學及人數

觀塘區	
聖言中學	10
觀塘瑪利諾書院	10
梁式芝書院	10
聖傑靈女子中學	9
聖若瑟英文中學	6
藍田聖保祿中學	5
新生命教育協會呂郭碧鳳中學	5
中華基督教會蒙民偉書院	3
順利天主教中學	1
觀塘官立中學	1
寧波公學	1





他區	
聖馬可中學	4
滙基書院 (東九龍)	4
保良局羅氏基金中學	4
福建中學	3
基督教中國佈道會聖道迦南書院	3
香港培道中學	1
天主教母佑會蕭明中學	1
香港四邑商工總會黃棣珊紀念中學	1
陳瑞祺 (喇沙) 書院	1
東華三院陳兆民中學	1
賽馬會體藝中學	1
聖保羅男女中學	1
德望學校	1
拔萃女書院	1
協恩中學	1
香港中國婦女會中學	1
迦密主恩中學	1
華英中學	1
沙田崇真中學	1
東華三院黃笏南中學	1
嘉諾撒書院	1
中華基金中學	1
將軍澳官立中學	1

3. 學生成就

3.1 獎學金

聖公宗(香港)小學監理委員會有限公司 傑出學生獎學金 得獎學生					
1E 梁穎翹	2A 林天睿	3F 李雅琳	4B 唐凱晴	5A 蘇天行	6B 陳芊睿

童創未來獎學金 得獎學生					
1A 梁芷曦	2C 邵佳晴	3C 陳心語	4E 顧子潀	5F 謝雅芝	6B 李詩堯

香港聖公會福利協會 社會關懷獎學金計劃 得獎學生
4B 楊雨芯

3.2 品學兼優獎

全年品學兼優首名獎 得獎學生					
1B 黃睿朗	2A 林天睿	3A 張羽毅	4B 唐凱晴	5A 蘇天行	6B 陳旻澧

全年品學兼優獎 得獎學生		
一年級	1B	高晴，鄧叡，黃睿朗
二年級	2A	林天睿
	2C	陳芊伊
	2D	鄧芷喬
	2F	葉善柔
三年級	3A	張羽毅，鄧鉅潮
	3E	劉俊樂
四年級	4B	唐凱晴
	4D	姚敏鎟，李梓晴
五年級	5A	陳樂瞳，蘇天行
	5B	鍾曉瑩
	5F	陳焯旭
六年級	6A	馬家賢
	6B	陳芊睿，陳旻澧，關兆軒
	6C	冼樂凝
	6D	謝志聰
	6E	陳綽霖，何琋兒
	6F	馮佩琪，戴家怡

3.3 學生在學業以外表現

中文		
比賽名稱	**成績**	**班別及學生姓名**
第十六屆 魯迅青少年文學獎香港賽區	小學組硬筆書法　二等獎	4B 唐凱晴、5B 徐熙妍 6B 陳旻澧、6F 戴家怡
	小學組硬筆書法　三等獎	4F 賴怡潼
	小學組硬筆書法　優異獎	6E 何琋兒
第二屆香港價值觀教育 中小學硬筆書法比賽	高小組　優異獎	6E 何琋兒
第七十七屆香港學校朗誦節	一年級女子組粵語詩詞獨誦優良	1E 徐錦秀、1B 高　晴 1B 曹熙妍、1F 鄧善嫊
	一年級女子組粵語詩詞獨誦良好	1B 吳沚盈
	二年級女子組粵語詩詞獨誦優良	2A 蕭恩慈、2C 黃紫凌 2E 張芊柔、2E 曹熙程 2E 黃穎棠、2E 梁綽庭 2F 葉善柔
	三年級女子組粵語詩詞獨誦優良	3A 孫梓慇、3B 張芸熙 3E 文子悠
	三年級女子組粵語詩詞獨誦良好	3D 林穎珈
	四年級女子組粵語詩詞獨誦季軍	4B 唐凱晴
	四年級女子組粵語詩詞獨誦優良	4B 招雅妍、4D 姚敏鎃
	四年級女子組粵語詩詞獨誦良好	4F 唐樂澄、4F 林昕瑩 4F 韓嘉玥
	五年級女子組粵語詩詞獨誦亞軍	5A 杜妍醇
	六年級女子組粵語詩詞獨誦亞軍	6E 鄺思霖
	六年級女子組粵語詩詞獨誦優良	6D 蕭卓瑤
	一年級男子組粵語詩詞獨誦優良	1B 林孝謙、1D 羅景渝
	一年級男子組粵語詩詞獨誦良好	1F 伍煒恆
	二年級男子組粵語詩詞獨誦優良	2A 林天睿、2F 吳博丞 2F 文　逸
	三年級男子組粵語詩詞獨誦優良	3A 林　安、3C 鄺泓叡 3F 高晞朗
	三年級男子組粵語詩詞獨誦良好	3E 劉俊樂
	四年級男子組粵語詩詞獨誦優良	4B 鄺哲瑜、4C 馮駿逸
	五年級男子組粵語詩詞獨誦良好	5F 陳焯旭
	六年級男子組粵語詩詞獨誦優良	6C 林昕浩、6C 林　信
	二年級男子組粵語散文獨誦良好	2A 陳俊熹
	三年級男子組粵語散文獨誦優良	3F 廖俊喬
	二年級女子組粵語散文獨誦優良	2C 陳芊伊
	二年級女子組粵語散文獨誦良好	2C 張海琳

	三年級女子組粵語散文獨誦良好	3E 魏凱盈、3F 林予晴 3F 李雅琳
	五年級女子組粵語散文獨誦良好	5C 李芷琳
	六年級女子組粵語散文獨誦優良	6B 陳芊睿、6D 劉紫欣
	五、六年級粵語散文集誦 亞軍	5A 杜妍醇、5A 葉海澄 5C 李芷琳、5D 趙祉霖 5D 李沁溢、5D 曾語晴 5E 陳嘉儀、5E 洪力珧 5E 蕭 晴、5F 張鈊淇 5F 趙晞妍、6A 陳曉澄 6A 劉文靜、6A 劉爾翹 6A 孫采翹、6B 陳芊睿 6B 鄭采泳、6B 賴可嵐 6B 劉澄淨、6B 李詩堯 6B 梁喜兒、6B 黃鐸曦 6D 馮詠童、6D 鄺祉澄 6D 吳梓瑩、6D 蕭卓瑤 6D 戴詠翹、6D 劉芷瑜 6E 陳綽霖、6E 鄭蔚欣 6E 郭晶晶、6E 林卓妍 6E 林芊攸、6E 劉睿珈 6E 李梓頤、6E 梁紫玲 6E 陸韻之、6E 王苡澄 6E 楊采縈、6F 陳穎藝 6F 劉紫瀅、6F 廖春萌
天馬盃 2025-2026 全港 中英文硬筆書法比賽	小學中級組 冠軍	4B 唐凱晴
	小學中級組 金獎	4F 賴怡潼、3F 蘇梓慫 4C 韓欣希
	小學中級組 銀獎	3C 唐凱傑
	小學高級組 金獎	5B 徐熙妍、6B 陳旻澧
	小學高級組 銀獎	6F 馮佩琪
第五屆香港大中小學 中英文硬筆書法比賽	小學組高級(小五至小六) 冠軍	6E 何琋兒
	小學組中級(小三至小四) 卓越獎	4F 賴怡潼、3F 蘇梓慫 4B 唐凱晴
身心健康 - 誠信篇 2025-2026 系列 全港校際硬筆書法比賽	高小組 冠軍	5B 徐熙妍
	高小組 亞軍	6E 何琋兒
	高小組 優異獎	4F 賴怡潼
第十二屆「細味人生 - 感念親恩，同理共行」硬筆書法比賽	小學組 冠軍	4B 唐凱晴
	小學組 季軍	6B 陳旻澧

英文		
比賽名稱	**成績**	**班別及學生姓名**
77th Hong Kong Schools Speech Festival	Solo Verse Speaking - Non-Open Primary 冠軍	4F 趙浚廷、5D 趙祉霖 3F 陳柏賢
	Solo Verse Speaking - Non-Open Primary 亞軍	2D 關竣元、3E 伍家萱 3C 尹一心、5C 陳梓洛 6E 郭晶晶
	Solo Verse Speaking - Non-Open Primary 優良	1A 何晞雅、1A 呂樂筠 1B 陸盈汝、1B 陸朗昊 1E 梁皓森、1F 石知玹
	Solo Verse Speaking - Non-Open Primary 優良	2A 陳俊熹、2A 林天睿 2B 周芷悅、2C 黃彥博 2E 陳韵甯、2F 施般若
	Solo Verse Speaking - Non-Open Primary 優良	3B 徐　芯、3C 劉雅雯 3D 李樂恆、3D 陸朗溢 3D 石雅賢、3E 黃曦琳 3F 葉晨希
	Solo Verse Speaking - Non-Open Primary 優良	4A 李灝姿、4B 招雅妍 4C 潘曉晴、4D 姚敏鎂 4E 林詩蘊、4E 羅珮慈 4E 林信賢、4F 曾珈浚 4F 簡佩堯、4F 蘇子淳
	Solo Verse Speaking - Non-Open Primary 優良	5B 蘇逸桐、5B 鍾曉瑩 5D 侯兆洪、5D 曾語晴 5E 洪力珧、5F 張鈊淇
	Solo Verse Speaking - Non-Open Primary 優良	6A 歐學沂、6A 劉悅芯 6C 林昕浩、6C 余紫穎 6D 戴詠翹、6D 曾珞曦 6E 何琋兒、6F 蔡璿彥
	Solo Verse Speaking - Non-Open Primary 良好	1D 游芷晴、1C 廖叡摯 2B 劉芯語、4D 麥浠柔 5F 鄒思妤
Hong Kong School Drama Festival 2025/26	Adjudicators' Award	2D 關竣元、4C 潘曉晴 4E 林詩蘊、5C 陳梓洛 5C 吳瑞熙、5D 侯兆洪 5D 鄺宏軒、6C 莫浩賢
	Award for Outstanding Cooperation	2A 陸鈞陽、5B 鍾曉瑩 5D 趙祉霖、5D 曾語晴 6C 林　信
	Award for Outstanding Performer	2D 關竣元、4C 潘曉晴 4E 林詩蘊、5C 陳梓洛 5C 吳瑞熙、5D 侯兆洪 5D 鄺宏軒、6C 莫浩賢

數學		
比賽名稱	**成績**	**班別及學生姓名**
「香島中學八十週年校慶」 香島盃數學精英賽(小學組)	六年級 二等獎	6B 陳旻澧、6C 劉長豐
	六年級 三等獎	6C 阮晉洭、6D 林毓錕
亞洲國際數學奧林匹克公開賽	二年級 銅獎	3C 陳加朗
第十三屆小學數學棋盤比賽暨 全港 Rummikub 聯校小學邀請賽	金獎	6B 陳旻澧
	銅獎	6C 林昕浩、6C 劉長豐
	團體優等獎	6B 陳旻澧、6B 劉錦昇 6C 林昕浩、6C 劉長豐
聖公會小學 第二十九屆數學奧林匹克比賽	銀獎	6B 陳旻澧、6C 林昕浩 6C 劉長豐
	銅獎	6E 莊旻熹
「華夏盃」 全國數學奧林匹克邀請賽 2026 華夏杯 (香港賽區)初賽	小二級 一等獎	2C 黃紫凌、2C 黃彥博
	小二級 二等獎	2B 周昭庭、2C 陳芊伊 2D 關竣元
	小二級 三等獎	2A 林天睿、2A 吳梓濠 2A 蕭恩慈、2C 溫澤睿 2F 張曦悅、2F 李雨潼 2F 譚朗昇、2E 溫梓博
	小三級 二等獎	3A 張羽毅、3B 林譽軒 3C 陳鎧泓、3C 陳加朗 3F 李雅琳
	小三級 三等獎	3B 徐　芯、3B 高栩政 3B 呂棹霖、3B 姚心緹 3C 黃卓諾、3D 林穎珈 3D 施閔瀚、3D 曾浚洛 3E 劉俊樂、3E 童彥樂 3F 高晞朗
	小四級 一等獎	4A 陳鎧暉
	小四級 二等獎	4A 陳芊羽、4C 黃文瀚 4C 葉昫妤、4D 莊喻博 4E 顧子慫、4E 姚灝廷 4E 施劭航、4F 賴怡潼 4F 曾珈浚
	小四級 三等獎	4A 楊瀞宇、4C 陳綺喬 4D 姚敏鎟、4F 林昕瑩
	小五級 一等獎	5E 李思睿
	小五級 二等獎	5B 張浩稷、5D 歐陽駿 5E 龍俊諺、5F 植正暘 5F 楊　溢、5F 陳焯旭

	小五級 三等獎	5A 歐　晉、5A 葉海澄 5A 梁穎琳、5A 楊馨儀 5B 鍾曉瑩、5C 李旻昊 5D 李柏楠、5E 陳嘉儀 5E 梁曜軒、5E 楊鎧晴 5F 王善衡
	小六級 一等獎	6C 劉長豐
	小六級 二等獎	6B 劉錦昇、6B 陳旻澧 6C 林昕浩、6D 林毓錕 6E 莊旻熹
	小六級 三等獎	6D 朱俊宇、6D 余卓洚 6D 陳焯謙、6F 馮佩琪
2026 環亞太杯 國際數學邀請賽初賽	P4 一等獎	4A 陳鎧暉、4F 賴怡潼
	P4 二等獎	4E 姚灝廷
	P4 三等獎	4A 陳芊羽、4C 黃文瀚 4C 葉昀妤、4D 莊喻博 4E 顧子淞
	P5 一等獎、團體季軍	5D 歐陽駿、5E 李思睿
	P5 二等獎、團體季軍	5D 李柏楠、5E 梁曜軒 5F 陳焯旭、5F 楊　溢
	P5 三等獎、團體季軍	5E 陳嘉儀、5F 植正暘
	P6 一等獎	6C 林昕浩
	P6 二等獎	6B 劉錦昇、6C 劉長豐 6C 阮晉洰、6F 馮佩琪
	P6 三等獎	6C 侯倬楠、6D 余卓洚 6E 莊旻熹
季彝盃小學校際數學挑戰賽 2026	團體賽 冠軍	5E 李思睿、5E 梁曜軒
數學思維大激鬥 2026	P2 金獎	2C 黃彥博
	P2 銅獎	2C 溫澤睿
	P3 銀獎	3A 張羽毅
	P3 銅獎	3C 陳加朗、3C 陳鎧泓
	P4 銀獎	4A 陳鎧暉、4F 賴怡潼
	P4 銅獎	4A 陳芊羽
	P5 銅獎	5E 李思睿、5D 歐陽駿
	P6 銀獎	6C 阮晉洰

第三十三屆 香港小學數學奧林匹克比賽	小二組 銀獎	2A 林天睿、2B 陳希樂 2B 周昭庭、2C 何子鋒 2C 黃紫凌、2C 黃彥博 2E 田心榣
	小二組 銅獎	2A 李栢諺、2A 吳梓濠 2C 陳芊伊、2D 關竣元 2F 張曦悅、2F 葉善柔
	小三組 金獎	3A 張羽毅
	小三組 銀獎	3B 林譽軒、3B 呂棹霖 3C 陳加朗、3C 黃卓諾 3F 高晞朗
	小三組 銅獎	3A 陳卓穎、3B 徐　芯 3B 葉恩彤、3B 高栩政 3C 唐凱傑、3D 林佩頤 3D 林穎珈、3D 曾浚洛 3E 劉俊樂、3F 陳詠欣 3F 何廷謙、3F 李雅琳
	小四組 金獎	4A 陳鎧暉、4F 賴怡潼
	小四組 銀獎	4A 陳芊羽
	小四組 銅獎	4C 黃文瀚、4D 姚敏鎟 4E 顧子淞、34E 姚灝廷 4F 簡佩堯、34F 林昕瑩 4F 曾珈浚
	小五組 金獎	5D 歐陽駿、5F 植正暘
	小五組 銀獎	5B 張浩稷、5D 李柏楠 5E 李思睿、5E 梁曜軒
	小五組 銅獎	5E 龍俊諺、5F 楊　溢
	小六組 銀獎	6B 陳旻澧、6C 林昕浩 6C 劉長豐、6C 阮晉洱 6D 朱俊宇
	小六組 銅獎	6B 劉錦昇、6B 劉彥麟 6D 林毓錕、6D 余卓洚 6F 馮佩琪
AIMO 晉級賽 2026	小二組 銅獎	2B 周昭庭、2C 陳芊伊 2F 葉善柔
	小三組 銀獎	3B 林譽軒
	小三組 銅獎	3B 高栩政、3B 盧柏喬 3D 施閔瀚、3F 高晞朗
	小四組 銅獎	4A 陳芊羽
	小五組 銀獎	5E 李思睿、5F 植正暘 5F 王善衡
	小五組 銅獎	5D 李柏楠、5E 梁曜軒 5F 楊　溢
	小六組 銀獎	6B 陳旻澧、6D 林毓錕

	小六組 銅獎	6C 侯倬楠、6C 劉長豐 6C 阮晉洰、6D 余卓洚 6D 陳焯謙
華夏盃 晉級賽 2026	小二組 二等獎	2B 周昭庭、2C 陳芊伊
	小二組 三等獎	2A 吳梓濠、2C 黃彥博 2D 關竣元
	小三組 二等獎	3C 陳加朗
	小三組 三等獎	3B 高栩政、3B 呂棹霖 3B 林譽軒、3D 施閔瀚 3F 高晞朗
	小四組 一等獎	4A 陳鎧暉
	小四組 二等獎	4A 陳芊羽、4F 賴怡潼
	小四組 三等獎	4D 莊喻博、4E 姚灝廷 4E 施劭航
	小五組 二等獎	5B 張浩稷、5D 歐陽駿 5E 李思睿、5E 梁曜軒 5F 植正暘
	小五組 三等獎	5A 楊馨儀、5E 龍俊諺 5F 王善衡、5F 楊　溢
	小六組 二等獎	6B 陳旻澧、6C 劉長豐 6D 林毓錕
	小六組 三等獎	6C 林昕浩、6D 陳焯謙
2026 港澳數學奧林匹克公開賽 - 港澳盃 HKMO OPEN	小二組 銀獎	2A 林天睿、2B 周昭庭 2F 葉善柔
	小二組 銅獎	2A 吳梓濠、2A 楊珈潼 2C 陳芊伊、2C 黃紫凌 2C 温澤睿、2E 梁綽庭 2F 張曦悅
	小三組 銀獎	3B 林譽軒、3E 劉俊樂 3F 高晞朗
	小三組 銅獎	3A 張羽毅、3B 高栩政 3B 盧柏喬、3B 呂棹霖 3B 徐　芯、3C 黃卓諾 3D 林穎珈、3D 施閔瀚 3D 曾浚洛、3E 童彥樂 3F 李雅琳
	小四組 金獎	4A 陳鎧暉、4F 賴怡潼
	小四組 銀獎	4A 陳芊羽、4C 黃文瀚 4E 顧子慫
	小四組 銅獎	4A 張海悅、4C 陳綺喬 4D 莊喻博、4D 姚敏鎟 4E 姚灝廷、4F 林昕瑩 4F 曾珈浚

	小五組 銀獎	5A 梁穎琳、5D 李柏楠 5F 植正暘
	小五組 銅獎	5A 歐　晉、5A 葉海澄 5B 張浩稷、5B 鍾曉瑩 5D 歐陽駿、5E 李思睿 5E 梁曜軒、5F 王善衡 5F 陳焯旭、5F 楊　溢
	小六組 金獎	6C 劉長豐
	小六組 銀獎	6B 陳旻澧、6C 阮晉洭 6D 林毓錕、6E 莊旻熹
	小六組 銅獎	6C 侯倬楠、6D 朱俊宇 6D 余卓洚、6D 陳焯謙 6F 馮佩琪
2026 環亞太杯 國際數學邀請賽進階賽	小五級 三等獎	5E 陳嘉儀
華夏盃 總決賽 2026	小二級 二等獎	2C 黃彥博
	小二級 三等獎	2C 陳芊伊、2B 周昭庭 2D 關竣元
	小三級 三等獎	3C 陳加朗、3B 林譽軒 3B 高栩政、3F 高晞朗
	小四級 二等獎	4A 陳鎧暉、4A 陳芊羽
	小五級 一等獎	5E 李思睿
	小五級 二等獎	5E 梁曜軒、5F 王善衡 5F 楊溢
	小五級 三等獎	5A 楊馨儀、5B 張浩稷 5D 歐陽駿、5E 龍俊諺 5F 植正暘
	小六級 二等獎	6B 陳旻澧
	小六級 三等獎	6C 劉長豐、6D 林毓錕

常識科		
比賽名稱	**成績**	**班別及學生姓名**
「國際零廢物日」 全港中小學減廢常識	小學 傑出學生優異獎	4E 李梓曦、5F 植正暘
智理財懂消費小學問答比賽	小學 亞軍	5E 陳嘉儀、5E 洪力珧 5F 陳焯旭、6C 冼樂凝 6E 何琋兒

音樂		
比賽名稱	**成績**	**班別及學生姓名**
香港國際手鈴奧林匹克 2026 比賽	中級組 卓越銀獎	4B 楊雨芯、4B 郭綽嘉 5D 曾語晴、5D 黃子樂 5E 温芷琳、5E 楊鎧晴 5F 陳焯旭、5F 趙晞妍 6A 歐學沂、6A 莫芷嫣 6C 王倩婷、6D 馮芷琪 6D 劉紫欣、6E 何琋兒 6E 鄺思霖
第七十八屆香港學校音樂節	小提琴獨奏 一級 銅獎	1F 蕭沅楹、4C 石焯楠
	小提琴獨奏 二級 銀獎	5B 蘇逸桐
	小提琴獨奏 五級 銀獎	5B 蘇逸桐
	聲樂獨唱外文歌曲男童聲或女童聲小學 10 歲或以下 銀獎	4C 譚仟翊
	聲樂獨唱外文歌曲男童聲或女童聲小學 10 歲或以下 銅獎	2F 譚朗昇
	聲樂獨唱中文男童聲或女童聲小學 10 歲或以下 銀獎	3B 吳逸之
	箏獨奏 - 初級組 銀獎	4E 顧子潀
	箏獨奏 - 初級組 金獎	4B 楊雨芯
	箏獨奏 - 中級組 銀獎	5C 吳詠琳
	箏獨奏 - 高級組 金獎	4B 楊雨芯
	箏獨奏 - 高級組 金獎	6E 鄺思霖
	分級鋼琴獨奏 一級 金獎	3B 廖梓妍
	分級鋼琴獨奏 一級 銀獎	1A 何晞雅、1E 方曉玥 2A 曾苅喬、2C 張海琳 2C 黃彥博、2D 林奕熹 3C 陳仲桁、3C 李雪嫣 3D 何芷妤、3F 廖俊喬 4E 楊佳斌
	分級鋼琴獨奏 一級 銅獎	5D 侯兆洪
	分級鋼琴獨奏 二級 銀獎	1B 吳沚盈、2B 黃玥澄 2E 田心榣、3E 黃曦琳 3F 蘇梓潀、4A 童心怡 4B 王晞妍、4E 陳恩妍 4E 羅珮慈、5A 鄧泓義 5B 廖浩臻
	分級鋼琴獨奏 三級 銀獎	2D 關竣元、3C 黃卓諾 3F 李雅琳、5F 曾浚嘉 5F 胡可瑩
	分級鋼琴獨奏 三級 銅獎	5A 葉晞童
	分級鋼琴獨奏 四級 銀獎	3C 尹一心、3E 伍家萱

		4A 張海悅、4D 何子晴 5D 黃子樂、5E 洪力珧
	分級鋼琴獨奏 四級 銅獎	4A 李灝姿、4E 梁倩珩 5E 陳嘉儀
	分級鋼琴獨奏 五級 銀獎	5A 陳樂瞳、5E 蕭　晴 5E 温芷琳、6E 陳綽霖
	分級鋼琴獨奏 六級 銀獎	6E 何琋兒
第十五屆春雨主題曲歌唱比賽	初級組獨唱 冠軍	4B 唐凱晴
	高級組獨唱 優異	6C 莫浩賢
	合唱組 亞軍	3B 徐　芯、5D 趙祉霖 5E 洪力珧、6A 歐學沂 6A 張凱琳、6B 劉彥麟 6B 曾瀚弘、6C 何培心 6C 莫浩賢、6C 王倩婷 6E 陳綽霖、6E 何琋兒 6E 鄺思霖
聯校音樂大賽 - 小學合唱團	高級組 銀獎獎	4A 陳芊羽、4A 郭芷攸 4B 招雅妍、4B 郭綽嘉 4C 陳綺喬、4C 鄭漳澄 4C 韓欣希、4C 劉芊凝 4C 潘曉晴、4C 譚仟珝 4D 陳海瑤、4D 陳芯言 4E 陳翠盈、4E 陳恩妍 4E 林詩蘊、4E 梁倩珩 4E 司徒民蔚、4F 陳韻晴 4F 蔡嘉柔、4F 林昕瑩 5A 黎梓希、5A 李穎姿 5A 雷雅淇、5A 蘇天行 5B 洪善瑜、5B 李世誠 5B 鍾林玲、5C 歐陽婥昕 5C 香芷蕎、5C 胡懿澄 5D 李沁溢、5D 曾語晴 5D 黃子樂、5E 戴爾晴 5E 楊鎧晴、5E 葉芷伶 5F 曾浚嘉、5F 黃子僖 6A 孫采翹、6B 侯卓彤 6B 劉彥麟、6B 李詩堯 6B 曾瀚弘、6C 何培心 6C 何芷晴、6C 林昕浩 6C 李卓璐、6C 王倩婷 6D 馮芷琪、6D 鄺祉澄 6D 吳梓瑩、6D 戴詠翹 6D 劉紫欣、6E 陳綽霖 6E 陸韻之、6E 楊采縈

聯校音樂大賽 - 管弦樂團	小學組 銀獎	2A 林天睿、2D 梁梓鈁 3A 孫梓慇、3C 李文樂 3D 何日希、3D 林穎珈 3D 陸朗溢、3D 石雅賢 3E 劉俊樂、3F 陳栢賢 3F 陳曉璇、4E 馬可怡 4F 林昕瑩、5A 葉晞童 5B 高　楓、5B 梁銨庭 5B 蘇逸桐、5B 鍾林玲 5C 歐陽婥昕、5D 莫穎詩 5F 楊　溢、5F 鄧敬燁 6A 李樂盈、6A 羅鈞朗 6B 關兆軒、6B 劉彥麟 6B 黃翊竣、6C 莫浩賢 6D 陳朗謙、6D 林毓錕 6D 羅鈁鐈、6E 郭晶晶 6E 羅衍霖、6F 黎瀚霆 6F 陸睿澤、6F 楊　澄

視覺藝術科		
比賽名稱	**成績**	**班別及學生姓名**
IYACC 第十八屆國際公開繪畫大賽	自選主題　亞軍	5B 蘇逸桐、5D 關瑗泳
	自選主題　季軍	5B 鍾曉瑩、5B 朱鎧程
小紅熊 2025 快樂回憶 全港兒童繪畫創作比賽	少年組 亞軍	5F 李汶宣
	兒童組 金獎	3A 陳卓穎、3A 劉姿妤 3C 謝雨孜、3E 陳宇彤 3F 蘇梓慫
	兒童組 銀獎	3B 李芷淇、3C 王心穎 3F 陳善凝、4A 勞沛晴 4F 盧曉彤
	兒童組 銅獎	2A 肅　穎、2D 鄭奕嵐 3B 陳鎧浚、3D 陸朗溢 3D 張巧錂、3E 劉俊樂 3E 倪思澄、4B 黃煥芝
	少年組 金獎	5B 陳卓妍、5C 勞沛妍
	少年組 銀獎	4B 招雅妍、5A 林紫柔 5F 胡可瑩
	少年組 銅獎	5B 周駿泓、5E 廖柏濠 5F 張鈊淇
2025 世界教師日填色比賽	小學組 優異獎	5A 雷雅淇

第七屆江蘇社團總會 「蘇韻流芳」青少年國畫比賽	初小組 季軍	3E 倪思澄
ASM Agar Art Contest (2025 年瓊脂藝術大賽)	12 歲及以下兒童組 亞軍	5F 李浠喬、5F 蕭雋諭 5F 曾浚嘉、5F 胡可瑩
	12 歲及以下兒童組 第五名	5F 張鈊淇、5F 趙晞妍 5F 謝雅芝、5F 黃子僖
國際瓊脂藝術大賽 2025 (選拔賽)	小學組 季軍	5F 李浠喬、5F 蕭雋諭 5F 曾浚嘉、5F 胡可瑩
	小學組 優異獎	5F 張鈊淇、5F 趙晞妍 5F 謝雅芝、5F 黃子僖
第十七屆「春雨故事由我創」比賽	小學組高級組優異獎	5B 鍾曉瑩
法國巴黎參展賽 2025	10 歲金火花獎	5B 蘇逸桐
復活節 填色比賽	小學組 金獎	2F 施般若、2A 蕭 穎
	小學組 亞軍	1B 黃睿朗、2F 徐一心 2C 温澤睿
學生視覺藝術作品展 2025/26 - 金禧誌慶	小學組中國書法大獎	4A 王小玉

倫宗組		
比賽名稱	**成績**	**班別及學生姓名**
第七十七屆學校朗誦節	小學四至六年級 基督教經文朗誦 優良獎	4A 李必宜
第三十二屆聖經朗誦節	小五組廣東話 優異獎	5A 杜妍醇







普通話		
比賽名稱	成績	班別及學生姓名
第七十七屆香港學校朗誦節	小學一、二年級女子組 普通話詩詞獨誦 優良	2A 蕭恩慈、2A 蕭　穎 2E 蕭皓汶
	小學一、二年級女子組 普通話詩詞獨誦 良好	2C 梁婉錡
	小學一、二年級男子組 普通話詩詞獨誦 優良	1E 譚逸俊
	小學一、二年級男子組 普通話詩詞獨誦 良好	1E 許皓成
	小學一、二年級女子組 普通話散文獨誦 優良	2E 蕭皓汶、2F 施般若
	小學三、四年級女子組 普通話詩詞獨誦 季軍	4B 龔鋐墁、4E 文詩雨
	小學三、四年級女子組 普通話詩詞獨誦 優良	3A 林奕佳、3C 劉雅雯、 3C 尹一心、3D 石雅賢、 3E 黃曦琳、3E 魏凱盈、 3E 伍家萱、3F 蕭子琄、 4A 李必宜、4B 張亦彤、 4C 潘曉晴
	小學三、四年級女子組 普通話詩詞獨誦 良好	3B 廖梓妍
	小學三、四年級男子組 普通話詩詞獨誦 亞軍	4D 莊喻博
	小學三、四年級男子組 普通話詩詞獨誦 優良	3C 李文樂、4F 蘇子淳
	小學三、四年級女子組 普通話散文獨誦 冠軍	4B 龔鋐墁
	小學三、四年級女子組 普通話散文獨誦 季軍	3A 廖婉喬
	小學三、四年級女子組 普通話散文獨誦 優良	3E 伍家萱、4A 童心怡
	小學五、六年級女子組 普通話詩詞獨誦 季軍	5E 楊鎧晴、6E 何琋兒
	小學五、六年級女子組 普通話詩詞獨誦 優良	5A 楊馨儀、5B 温天瑜 5D 李沁溢、6A 歐學沂 6B 陳芊睿、6E 陳綽霖 6E 鄺思霖
	小學五、六年級女子組 普通話詩詞獨誦 良好	5F 謝雅芝
	小學五、六年級男子組 普通話詩詞獨誦 優良	6A 吳博鎧、6C 莫浩賢 6F 黎瀚霆
	小學五、六年級男子組 普通話詩詞獨誦 良好	5F 蕭雋諭

	小學五、六年級女子組 普通話散文獨誦 季軍	5F 趙晞妍
	小學五、六年級女子組 普通話散文獨誦 優良	5C 李芷琳、6A 孫采翹
	小學五、六年級男子組 普通話散文獨誦 優良	5E 林晨棕
	小學五、六年級男子組 普通話散文獨誦 良好	5E 梁曜軒
「周有光盃」 普通話說講朗誦比賽 講故事比賽(2025/26 學年)決賽	中小組 優異獎	3A 廖婉喬
	中小組 嘉許獎	4B 龔銥墁
	高小組 優異獎	6E 廖韻喬
第二十八屆 全港中小學普通話演講比賽 2026	九龍區(初賽)中小組 優異獎	3A 廖婉喬
	九龍區(初賽)中小組 優異星獎	4B 楊雨芯
	九龍區(初賽)高小組 優異星獎	6E 廖韻喬
中國經典故事演說比賽 2025/26	初小組 季軍	3A 廖婉喬

科創教育組		
比賽名稱	**成績**	**班別及學生姓名**
2025 第三屆「語夢成影」生成式 AI 成語四格漫畫創作大賽	銅獎	5E 梁曜軒
九龍東 VEX 機械人挑戰賽 VEX IQ Mix & Match	殿軍	6A 張凱琳、6C 李卓璐 6D 馮詠童
香港機械人公開賽	Energy Award	6A 張曦烺、6B 戴子錡 6B 曾瀚弘
2025 機甲大師 青少年對抗賽(香港站)比賽	小學組分組賽 冠軍、殿軍	5A 蘇天行、6A 劉文靜 6B 戴子錡、6C 林 信 6D 馮詠童
第一屆九龍區小學 校際 STEAM 知識競賽	高年級 亞軍	5E 廖叡正、6E 陳綽霖 6E 何文軒、6E 黃博禹





體育		
比賽名稱	**成績**	**班別及學生姓名**
International Young Dancers Competition	Pop Dance (Age 7-9 Group) First Runner Up	4B 羅衍澄
	Pop Dance (Age 10-12 Group) First Place	6B 李詩堯
2025-2026 年度 全港學界精英羽毛球比賽	小學女子雙打 亞軍	6A 陳曉澄、6A 曾柏攸
	小學男子雙打 殿軍	6E 黃博禹、6F 林峻廷
香港跆拳道對際賽 2025	色帶組(品勢) 冠軍	2E 張凱淇
	色帶組(品勢) 亞軍	4F 趙浚廷
迦密梁省德學校 友校接力邀請賽	男子 4 X 100 米 季軍	5A 鄧泓羲、6C 郭蘊賢 6E 黃博禹、6F 潘雋鏗
	女子 4 X 100 米 季軍	5A 葉海澄、5C 吳詠琳 6A 陳曉澄、6C 何培心
中銀青少年發展計劃 全港小學分區劍擊比賽	九龍東女子甲組 亞軍	6C 鄭嘉晴
	九龍東女子甲組 季軍	6A 李天靖
2025-2026 全港兒童單車大賽(第二回)	繞圈賽 11 歲組 季軍	6E 羅衍霖
東區分齡游泳比賽 2025	女子青少年 I 組(9-10 歲) 50 米自由泳 亞軍	5E 蕭 晴
	女子青少年 I 組(9-10 歲) 50 米背泳 亞軍	5E 蕭 晴
2025 年 澳門公路單車聯賽(第四回)	U13 組別 季軍	6E 羅衍霖
	11 歲組別 冠軍	6E 羅衍霖
日光盃單車繞圈賽及衝分賽	男子 11-12 歲組 季軍	6E 羅衍霖
2025 年全國青少年 U 系列 公路自行車錦標賽	男子丙組團體 殿軍	6E 羅衍霖
九龍東區小學校際游泳比賽	女甲 50 米背泳 冠軍	6E 何晞兒
	女甲 50 米蝶泳 冠軍	6E 何晞兒
	女甲 50 米自由泳 第 6 名	6F 黃晞彤
	男甲 50 米背泳 季軍	6B 黃翊竣
	男甲 100 米自由泳 第 6 名	6B 黃翊竣
	女乙 100 米自由泳 冠軍	5E 蕭 晴

	女乙 50 米自由泳 亞軍	5E 蕭晴
	男乙 50 米蝶泳 亞軍	5E 龍俊諺
	男乙 50 米蛙泳 殿軍	5E 龍俊諺
	男丙 50 米蛙泳 第 6 名	3A 鄧鉅潮
	男丙 4 x 50 米自由泳接力 第 8 名	3E 童彥樂、3F 何廷謙 3C 徐卓謙、3A 鄧鉅潮 4D 陳銳駿、4D 顧軒宇
	女甲 4 x 50 米自由泳接力 第 5 名	6A 莫芷嫣、6E 何琋兒 6F 黃晞彤、6F 馮佩琪 5A 杜妍醇、6D 蕭卓瑤
	女乙團體 第 7 名	5B 曾詩晴、5E 蕭 晴 5F 黃子僖、5C 胡懿澄 5C 柯元熹
	女甲團體 季軍	6A 莫芷嫣、6E 何琋兒 6F 黃晞彤、6F 馮佩琪 5A 杜妍醇、6D 蕭卓瑤
	男甲團體 第 8 名	6B 黃翊竣、6B 關兆軒 6D 林毓錕、6F 江政曦 6F 蔡璿彥
地利亞修女紀念學校(協和) 友校接力邀請賽	男子 4 X 100 米 季軍	5A 丘景仁、6C 郭蘊賢 6E 黃博禹、6F 潘雋鏗
「跳繩強心」個人速度比賽 2025	小學三年級女子組二重跳 亞軍	4C 黃海僑
	小學五年級女子組開合跳 季軍	6C 徐善珩
2025 年全國青少年 U 系列 公路自行車錦標賽	男子丙組團體 殿軍	6E 羅衍霖
「Chill 越自我」2026 觀塘警區 中小學匹克球挑戰賽	小學組盃賽 冠軍	3D 李樂恆、4A 楊瀞宇 4E 黃頌然、5B 梁奕駿
第六十二屆學校舞蹈節比賽	中國舞 (高年級組群舞) 優等獎	4A 余曉欣、4B 唐凱晴 4C 李晞琳、4D 曾柏遙 4E 陳翠盈、4F 李頌賢 4F 簡佩堯、4F 王奕棋 5A 梁穎琳、5B 鍾曉瑩 5B 區欣甜、5C 吳詠琳 5E 楊鎧晴、5E 陳嘉儀 5E 李穎晞、5F 謝雅芝 5F 張鈊淇、6A 莫芷嫣 6B 金昕彤、6D 馮詠童 6D 馮芷琪、6E 陸韻之

	兒童舞 (低年級組群舞) 優等獎	2A 曾苅喬、2B 葉思妍 2B 劉芯語、2C 林睿允 2D 梁梓鈰、2F 黃曦瑩 3A 陳鎧橦、3A 蘇芷琳 3A 劉姿妤、3B 李謹妤 3B 徐　芯、3B 馬甄彤 3D 王栩溘、3D 張煜玥 3D 史安蕎、3E 文子悠 3E 楊沁穎、3F 陳詠欣 3F 林皓月
香港聖公會聖道堂 30 周年堂慶 聖道盃小學乒乓球團體邀請賽	金盃賽 亞軍	4C 馮駿逸、5F 林思焯 5F 石芷千、6B 馮駿駱 6C 林　信、6E 林卓妍 6E 李梓頤
香港仔工業學校-校慶九十周年 香工思高盃小學乒乓球邀請賽	小學組 殿軍	4C 馮駿逸、4E 梁倩珩 5F 林思焯、6B 馮駿駱 6E 李梓頤
2026 簡易運動大賽 - 羽毛球	男子甲組 冠軍	6E 黃博禹
	男子甲組 亞軍	5D 黃子樂
	男子甲組 季軍	5F 鄧敬燁
	男子乙組 優異獎	3C 陳仲珩
	女子甲組 冠軍	6A 曾柏攸
	女子甲組 亞軍	6A 陳曉澄
	女子甲組 季軍	6E 王苅澄
	女子甲組 優異獎	5A 王芊懿
	女子乙組 殿軍	3F 陳曉璇
	女子乙組 優異獎	2F 施般若
全港小學區際田徑比賽	男子乙組 60 米 優異獎	5A 丘景仁
	女子乙組擲壘球 優異獎	5A 王芊懿
2025 - 2026 年度 九龍東區小學校際遊戲比賽	男初 團體冠軍	2B 郭浚鏘、2B 馮卓謙 2C 張亦霆、2C 張成浚 2D 胡志培、2E 冼傲朗 2F 何奕輝、2D 吳奕匡 2F 文　逸、2C 丘皓弘 2A 陸鈞陽、2C 侯兆恒 2D 林雋叡、2E 林浩權 2A 林天睿、2A 李栢諺 2A 陸麒羽

	女初 團體冠軍	2A 蕭恩慈、2B 黃梓琳 2C 張海琳、2D 李姿穎 2E 黃詩晴、2F 施般若 2F 張曦悅、2B 周芷悅 2F 連　賞、2E 梁嘉欣 2A 曾苡喬、2B 劉芯語 2C 鄭恆恩、2D 梁梓鈥 2A 伍鎧淇、2D 黃靖琳 2F 李雨潼
	男高 團體季軍	4A 韓丞浠、4A 韋柏僑 4B 梁景熹、4E 鄭漳謙 4F 趙浚廷、4F 鄭景豪 4D 莊喻博、3C 徐卓謙 4E 劉恩禧、4A 李俊熹 4A 黎樂熙、4A 楊瀞宇 4E 黃頌然、4F 蘇子淳 4C 黃靖淘、4C 馮駿逸 4D 鄧 翱
	女高 團體亞軍	4A 余曉欣、4A 張海悅 4B 張亦彤、4C 鄭漳澄 4C 梁天雅、4D 香芷悠 4F 李頌賢、4B 羅衍澄 4E 陳恩妍、4C 黃海僑 3B 徐　芯、4A 李灝姿 4F 梁沛幸、4F 唐樂澄 3C 林予柔、4E 尹彩嵐 4E 司徒民蔚
	男初跳繩 亞軍	2D 吳奕匡、2C 丘皓弘 2F 文　逸
	女初跳繩 殿軍	2B 周芷悅、2E 梁嘉欣 2F 連　賞
	男高跳繩 殿軍	3C 徐卓謙、4E 劉恩禧 4A 李俊熹
	女高跳繩 亞軍	4B 羅衍澄、4E 陳恩妍 4C 黃海僑
	女初攔接豆袋 冠軍	2A 曾苡喬、2B 劉芯語 2C 鄭恆恩、2D 梁梓鈥
	男初攔接豆袋 冠軍	2A 陸鈞陽、2C 侯兆恒 2D 林雋叡、2E 林浩權
	女高攔接豆袋 冠軍	3B 徐　芯、4A 李灝姿 4F 梁沛幸、4F 唐樂澄
	男高攔接豆袋 冠軍	4A 黎樂熙、4A 楊瀞宇 4E 黃頌然、4F 蘇子淳

	男初障礙賽跑 冠軍	2B 郭浚鏘、2B 馮卓謙 2C 張亦霆、2C 張成浚 2D 胡志培、2E 冼傲朗 2F 何奕輝
	女初障礙賽跑 冠軍	2A 蕭恩慈、2B 黃梓琳 2C 張海琳、2D 李姿穎 2E 黃詩晴、2F 施般若 2F 張曦悅
	女高障礙賽跑 亞軍	4A 余曉欣、4A 張海悅 4B 張亦彤、4C 鄭漳澄 4C 梁天雅、4D 香芷悠 4F 李頌賢
	男初持棒穿圈 殿軍	2A 林天睿、2A 李栢諺 2A 陸麒羽
	女初持棒穿圈 亞軍	2A 伍鎧淇、2D 黃靖琳 2F 李雨潼
九龍東區小學校際田徑比賽	男子甲組 60 米 優異	6C 郭蘊賢
	男子甲組 100 米 殿軍	6F 潘雋鏗
	男子乙組 60 米 冠軍	5A 丘景仁
	男子乙組 100 米 優異	5A 鄧泓羲
	男子乙組擲壘球 亞軍	5F 鄧敬燁
	男子乙組 4x100 米接力 優異	5A 丘景仁、5A 鄧泓羲 5E 龍俊諺、5F 林思焯 5F 鄧敬燁、5C 陳以軒
	男子乙組 團體季軍	5A 丘景仁、5A 鄧泓羲 5E 龍俊諺、5F 林思焯 5F 鄧敬燁、5C 陳以軒
	男子丙組 60 米 優異	4A 韓丞浠
	男子丙組 100 米 冠軍	4A 韋柏喬
	男子丙組跳遠 優異	4F 鄭景豪
	男子丙組 4x100 米接力 優異	4A 韓丞浠、4A 韋柏喬 4C 黃靖淘、3D 曾浚洛 3C 陳鎧泓、3D 施閔瀚
	男子丙組 團體殿軍	4A 韓丞浠、4A 韋柏喬 4C 黃靖淘、3D 曾浚洛 3C 陳鎧泓、3D 施閔瀚
	女子甲組 400 米 優異	6C 何培心
	女子甲組擲壘球 優異	6E 王苡澄

	女子乙組 60 米跑 殿軍	5A 葉海澄
	女子乙組 100 米 優異	5C 吳詠琳
	女子乙組 團體優異	5A 葉海澄、5C 吳詠琳 5E 蕭　晴、5A 王芊懿 5D 吳姵妍、5E 戴爾晴
	女子乙組擲壘球 冠軍	5A 王芊懿
繩研盃 2026	團體大匯演 小學組 冠軍	4C 黃海僑、4D 姚敏鍶 4D 李梓晴、4E 陳恩妍 5C 柯詠晴、5D 趙祉霖 5F 趙晞妍、5F 鄒思妤 6A 歐學沂、6A 鄭佩昕 6C 徐善珩、6C 余紫穎 6F 梁芯悅、6F 黃心芮
	30 秒四人大繩(女子小四至小六) 冠軍	6A 歐學沂、6A 鄭佩昕 6C 徐善珩、6F 梁芯悅
	30 秒側擺開跳(女子小五 B 組) 冠軍	5F 趙晞妍
	30 秒雙腳跳(女子小四 C 組) 冠軍	4B 龔鋐墁
	30 秒單車步(女子小四 B 組) 冠軍	4B 龔鋐墁
	30 秒開交叉腳跳(女子小四 B 組) 冠軍	4C 黃海僑
	30 秒單車步(女子小四 B 組) 冠軍	4C 黃海僑
	30 秒二重跳(男子小一 A 組) 冠軍	1A 范爾軒
	30 秒側擺開跳(女子小六 B 組) 亞軍	6A 鄭佩昕
	30 秒單車步(女子小六 A 組) 亞軍	6C 徐善珩
	30 秒側擺開跳(女子小五 B 組) 亞軍	5F 鄒思妤
	30 秒交叉跳(女子小四 A 組) 亞軍	4C 黃海僑
	30 秒側擺開跳(女子小四 B 組) 亞軍	4C 黃海僑
	30 秒開交叉腳跳(女子小四 A 組) 亞軍	4D 李梓晴
	30 秒交叉跳(男子小一 A 組) 亞軍	1A 范爾軒
	30 秒側擺開跳(男子小一 A 組) 亞軍	1A 范爾軒

	30 秒側擺開跳(女子小六 A 組) 季軍	6C 徐善珩
	30 秒二重跳(女子小五 B 組) 亞軍	5F 鄒思妤
	30 秒二重跳(女子小四 A 組) 季軍	4D 李梓晴
	30 秒雙腳跳(女子小四 A 組) 季軍	4D 李梓晴
	30 秒側擺開跳(男子小四 A 組) 季軍	4D 莊喻博
	30 秒單車步(女子小四 A 組) 季軍	4E 陳恩妍
2025 年 全港學界羽毛球團體錦標賽	男子組 季軍	2F 方灝鈞、3B 姜焯培 3C 陳仲桁、3D 何日希 3D 吳彥熹、4F 蘇子淳 5C 林正行、5D 黃子樂 5F 鄧敬燁、6C 劉長豐 6E 黃博禹、6F 林峻廷
踏出彩虹少年公路單車賽	殿軍	6E 羅衍霖
全港分區小學跳繩比賽 2026	女子高級組 四人交互繩 冠軍	4C 黃海僑、6A 鄭佩昕 6C 徐善珩、6C 余紫穎 6F 黃心芮
	女子初級組 單車步 亞軍	1F 鄧善嫊
	女子高級組 後單車步 亞軍	5C 柯詠晴
	女子高級組 交叉開跳 殿軍	4D 李梓晴
	男子高級組 交叉開跳 季軍	6D 温展鵬
	女子高級組 後交叉開跳 季軍	5F 鄒思妤
	男子高級組 後交叉開跳 殿軍	4C 梁皓然
	女子初級組 側擺開跳 季軍	1F 鄧善嫊
	女子高級組 側擺開跳 季軍	5C 柯詠晴、6C 徐善珩
	女子高級組 側擺開跳 殿軍	4D 李梓晴
	女子高級組 側擺交叉跳 季軍	5D 趙祉霖、4D 姚敏鎂
	男子高級組 側擺交叉跳 殿軍	4B 莊喻博
	女子高級組 交叉跳 亞軍	5F 鄒思妤
	女子高級組 二重跳 亞軍	4C 黃海僑
	女子高級組 跨下二跳 亞軍	5D 趙祉霖
	女子高級組 跨下二跳 季軍	4C 黃海僑
	男子高級組 跨下二跳 殿軍	4B 莊喻博

圓玄三中三人籃球賽	男子組（金盃賽） 亞軍	4C 梁天雅、5A 王芊懿 6A 陳曉澄、6A 曾柏攸 6E 王苡澄
	女子組（銀盃賽） 冠軍	6B 陳芊睿、6A 李天靖 6A 吳千欣、5E 楊芷涵 6B 蔡詩藍、5D 蘇家悅
九龍東區小學校際羽毛球比賽	女子組 冠軍	4C 梁天雅、5A 王芊懿 6A 陳曉澄、6A 曾柏攸 6E 王苡澄
	男子組 亞軍	2F 方灝鈞、5D 黃子樂 5F 鄧敬燁、6E 黃博禹 6F 林峻廷
「跳繩強心」個人速度賽 2026	小學六年級女子組(單車步) 亞軍	6C 徐善珩
2026 年全國跆拳道品勢錦標賽（湖南站）	公認品勢 12-13 歲組女子團體 冠軍	6A 張凱琳









(四) 財政報告

聖公會油塘基顯小學
2025/26 年度學校財務報告

政府帳	上年度結存 HK$	支出 HK$	收入 HK$	本年度結存 HK$
擴大營辦開支學校特定津貼 EOEBG				
上年度結存	4,579,071.49			
行政/修訂行政津貼		2,906,707.10	2,751,863.83	
空調設備津貼 (前名:消減噪音津貼)		292,037.20	595,477.00	
資訊科技綜合津貼		560,158.11	560,511.00	
學生輔導服務津貼		442,225.00	442,225.00	
學校發展津貼		731,225.58	744,709.00	
成長的天空計劃(小學)津貼		269,400.00	259,052.00	
校本管理額外津貼		47,500.00	48,047.00	
校本言語治療行政經常津貼		7,238.84	7,687.00	
統籌學校校本言語治療經常費用		5,940.10	7,687.00	
非學校特定津貼 (基線指標)		2,206,355.18	1,631,091.41	
利息及租金收入			11,904.38	
僱員工傷補償 (醫療費)		11,610.00	17,058.20	
書簿及學生車船津貼計劃手續費收入			90.00	
本年度結存				-402,994.29
總計 :	4,579,071.49	7,480,397.11	7,077,402.82	4,176,077.20
擴大營辦開支以外津貼 Outside EOEBG				
家校合作活動計劃資助	-	24,444.00	24,444.00	-
小學學習支援津貼	8,106.39	1,257,766.10	1,287,351.00	37,691.29
校本課後學習及支援計劃現金津貼	8,228.30	47,400.00	111,000.00	71,828.30
其它經常津貼(發還地租及差餉)	-	731,300.00	731,300.00	-
德育及國民教育科支援津貼	11,159.00	11,159.00	-	-
低收入家庭學生午餐津貼	-	636,360.00	636,360.00	-
姊姊學校計劃津貼	165,439.00	165,439.00	-	-
資訊科技人員支援	20,941.94	295,974.00	343,562.00	68,529.94
學校閱讀推廣	-	40,766.00	44,116.00	3,350.00
學校社會工作服務津貼	-	709,320.00	709,320.00	-
諮詢服務津貼	-	140,443.00	140,443.00	-
學校行政主任津貼	17,336.02	551,267.90	595,714.68	61,782.80
學生活動支援津貼	-	48,650.00	48,650.00	-
全方位學習及姊妹學校津貼	-	1,085,385.98	1,237,500.00	152,114.02
一筆過家長教育津貼	142,335.10	142,335.10	-	-
開設小學科學科一筆過津貼	114,028.17	97,805.00	-	16,223.17
推廣中華文化體驗活動一筆過津貼	185,546.37	59,486.36	-	126,060.01
推動校園體育氛圍及「MVPA60」津貼	93,301.00	61,619.95	-	31,681.05
推廣自主語文學習(英語)一筆過津貼	200,000.00	100,745.47	-	99,254.53
推廣自主語文學習(普通話)一筆過津貼	200,000.00	146,438.21	-	53,561.79
智啟學教撥款計劃	-	-	500,000.00	500,000.00
總計 :	1,166,421.29	6,354,105.07	6,409,760.68	1,222,076.90
整合代課教師津貼 TRG	1,817,823.31	1,863,101.50	2,016,892.00	1,971,613.81

政府帳年度總盈餘		
	EOEBG	4,176,077.20
	Outside EOEB	1,222,076.90
	TRG	1,971,613.81
		7,369,767.91

學校帳	上年度結存 HK$	支出 HK$	收入 HK$	本年度結存 HK$
普通經費帳 General Fund				
上年度結存	897,755.11			
練習簿及文具銷售盈餘			52,580.64	
小食部租金收入			47,250.00	
捐款收入 (畢業生及退學學生)			11,870.10	
利息收入			1,429.99	
租用學校校舍租金收入			25,158.00	
雜項收入 (太陽能板及其他)			125,063.50	
畢業典禮支出		22,859.73		
電費支出		6,892.00		
文具雜項支出		700.00		
綜合及犯罪保險支出		30,155.00		
其他雜項支出(聖公宗年度會費、20 周年校刊、更換地下保安室冷氣)		61,875.98		
本年度結存				140,899.52
總計	897,755.11	122,452.71	263,352.23	1,038,654.63
特定用途認可收費帳 APC				
上年度結存	1,939,166.31			
認可收費-學生收款			372,780.00	
冷氣費-電費支出		11,399.68		
認可收費-其他用途支出(學生保險、英語學習平台及英文科活動物資)		81,850.16		
認可收費-其他用途支出(家具及設備)		127,500.00		
本年度結存				152,030.16
總計	1,939,166.31	220,749.84	372,780.00	2,091,196.47
優質教育基金電子學習撥款計劃 QEF				
-提供流動電腦裝置及上網支援	-	45,113.00	45,113.00	-

學校帳年度總盈餘		
	General Fund	1,038,654.63
	APC	2,091,196.47
	QEF	-
		3,129,851.10

聖公會油塘基顯小學
2025/26 年度家教會財政報告

項目	上年度結存 HK$	支出 HK$	收入 HK$	本年度結存 HK$
上年度盈餘	211,633.35			
家長教師會會員費		-	32,400.00	
利息收入		-	4.57	
家校合作撥款 - 行政費		-	6,044.00	
家校合作活動 (1) - 家長聯繫		24,498.60	10,000.00	
家校合作活動 (2) - 務農計劃		8,400.00	8,400.00	
周年會員大會		483.80	-	
敬師活動		-	-	
捐款		-	-	
會務雜項		7,602.97	-	
本年度盈餘 (截至 31/08/2026)				15,863.20
	211,633.35	40,985.37	56,848.57	227,496.55

聖公會油塘基顯小學
2025/26 年度「學習支援津貼」財務報告

項目	上年度結存 HK$	支出 HK$	收入 HK$	本年度結存 HK$
上學年年終累積結存	8,106.39			
2025/26 學年的第一期撥款		-	901,146.00	
2025/26 學年的第二期撥款		-	386,205.00	
1. 增聘全職和/或兼職教師		231,000.00	-	
2. 增聘教學助理		702,765.00	-	
3. 外購專業服務		322,480.00	-	
4. 購置學習資源及器材		1,521.10	-	
5. 安排學習/共融文化活動、校本教師培訓及家校合作支援活動		-	-	
退回教育局超額餘款		-		
本學年年終累積結存				29,584.90
	8,106.39	1,257,766.10	1,287,351.00	37,691.29

聖公會油塘基顯小學
2025/26 年度「一筆過家長教育津貼」財務報告

項目	收入 HK$	實際支出 HK$
2023/24 學年的撥款	200,000.00	-
1. 有系統或主題式的家長教育課程 服務由機構提供的總額 服務由個別講者或專家提供的總額		176,610.00
2. 設計及製作校本家長教育資源		-
3. 舉辦與正向家長運動有關的校本家長教育推廣活動		-
4. 其他(請註明)： 正向學習活動及主題繪本		23,390.00
總開支金額		200,000.00
津貼餘款		-

姊妹學校交流報告書
2025/2026 學年

學校名稱：	聖公會油塘基顯小學		
學校類別：	*小學 / ~~*中學 / *特殊學校~~ *(*請刪去不適用者)*	負責老師：	劉佩儀主任

本學年已與以下內地姊妹學校進行交流活動：	
	探訪內地姊妹學校 校名：福州教育學院附屬第一小學 日期：2026 年 3 月 24-27 日 一、目的： 1.1 推動中港姊妹學校締結計畫的落實和發展，促進區域校際交流與合作。 1.2 增進兩校的瞭解和友誼，深入開展中港姊妹學校間的教育教學、學生素質培養等方面的互動交流，促進學生成長與進步。 二、交流項目：遊覽參觀，感受校園文化氛圍。插班上羽毛球、視藝、英文、音樂、課後活動如無人機、陶藝、拓印、模型等體驗課、綜藝表演交流、本校小記者訪問友校學生，本校 STEAM 示範教學，然後進行評課。。 三、交流人員：黃紹堅副校長、劉佩儀培育主任、盧康明老師、韋美珊老師、吳永傑老師 四、交流學生：40 名四至六年級學生，分別為春雨歌唱小組、校園小記者及 Steam 小組成員。

本校曾舉辦的姊妹學校活動所涵蓋層面及有關資料如下：

(請在適當的方格內填上✓號(可選多項)及/或在「其他」欄填寫有關資料)

甲. 管理層面（*已舉辦 / ~~*未有舉辦~~） *(*請刪去不適用者)*

交流項目			預期目標		
編號	**☑**	**描述**	**編號**	**☑**	**描述**
A1	☑	探訪/考察	B1	☑	增進對內地的認識和了解
A2	☐	校政研討會/學校管理分享	B2	☑	增加對國家的歸屬感/國民身份的認同
A3	☐	會議/視像會議	B3	☑	交流良好管理經驗和心得/提升學校行政及管理的能力
A4	☐	與姊妹學校進行簽約儀式/商討交流計劃	B4	☑	擴闊學校網絡
A5	☐	其他(請註明)：	B5	☑	擴闊視野
			B6	☑	建立友誼/聯繫
			B7	☑	訂定交流細節/活動詳情
			B8	☐	其他(請註明)：

管理層面 達至預期目標程度	C1 ☑ 完全達到	C2 ☐ 大致達到	C3 ☐ 一般達到	C4 ☐ 未能達到

乙. 教師層面（*已舉辦 / *~~未有舉辦~~）*(*請刪去不適用者)*

交流項目			預期目標		
編號	☑	描述	編號	☑	描述
D1	☑	探訪/考察	E1	☑	增進對內地的認識和了解
D2	☑	觀課/評課	E2	☑	增加對國家的歸屬感/國民身份的認同
D3	☑	示範課/同題異講	E3	☑	建立學習社群/推行教研
D4	☐	遠程教室/視像交流/電子教學交流	E4	☑	促進專業發展
D5	☑	專題研討/工作坊/座談會	E5	☑	提升教學成效
D6	☐	專業發展日	E6	☑	擴闊視野
D7	☐	其他(請註明) :	E7	☑	建立友誼/聯繫
			E8	☐	其他(請註明) :

教師層面 達至預期目標程度	F1 ☑ 完全達到	F2 ☐ 大致達到	F3 ☐ 一般達到	F4 ☐ 未能達到

丙. 學生層面（*已舉辦 / *~~未有舉辦~~）*(*請刪去不適用者)*

交流項目			預期目標		
編號	☑	描述	編號	☑	描述
G1	☑	探訪/考察	H1	☑	增進對內地的認識和了解
G2	☑	課堂體驗	H2	☑	增加對國家的歸屬感/國民身份的認同
G3	☑	生活體驗	H3	☑	擴闊視野
G4	☐	專題研習	H4	☑	建立友誼
G5	☐	遠程教室/視像交流/電子學習交流	H5	☑	促進文化交流
G6	☑	文化體藝交流	H6	☑	增強語言/表達/溝通能力
G7	☐	書信交流	H7	☑	提升自理能力/促進個人成長
G8	☐	其他(請註明) :	H8	☑	豐富學習經歷
			H9	☐	其他(請註明) :

學生層面 達至預期目標程度	I1 ☑ 完全達到	I2 ☐ 大致達到	I3 ☐ 一般達到	I4 ☐ 未能達到

丁. 家長層面（*~~已舉辦~~ / *未有舉辦）*(*請刪去不適用者)*

(註 :學校不可使用姊妹學校計劃津貼支付家長在交流活動的開支)

交流項目			預期目標		
編號	☑	描述	編號	☑	描述
J1	☐	參觀學校	K1	☐	增進對內地的認識和了解
J2	☐	家長座談會	K2	☐	增加對國家的歸屬感/國民身份的認同
J3	☐	分享心得	K3	☐	擴闊視野
J4	☐	其他(請註明) :	K4	☐	加強家校合作

			K5	☐	加強家長教育
			K6	☐	交流良好家校合作經驗和心得
			K7	☐	其他(請註明) :

家長層面 達至預期目標程度	L1 ☐ 完全達到	L2 ☐ 大致達到	L3 ☐ 一般達到	L4 ☐ 未能達到

監察/評估方法如下：		
編號	☑	監察/評估方法
M1	☑	討論
M2	☑	分享
M3	☐	問卷調查
M4	☑	面談/訪問
M5	☑	會議
M6	☑	觀察
M7	☑	報告
M8	☐	其他(請註明) :

全年財政報告：			
編號	☑	交流項目	支出金額
N1	☑	到訪內地姊妹學校作交流的費用	HK$ 95,940.00
N2	☐	在香港合辦姊妹學校交流活動的費用	HK$ 0.00
N3	☐	姊妹學校活動行政助理的薪金 *(註:不可超過學年津貼額的 20%)*	HK$ 0.00
N4	☐	視像交流設備及其他電腦設備的費用	HK$ 0.00
N5	☑	交流物資費用	HK$ 1,374.06
N6	☐	在香港進行交流活動時的茶點開支*(註:不可超過學年津貼額的 2%)*	HK$ 0.00
N7	☐	老師的一次入出境簽證的費用*(註:不可超過學年津貼額的 1%)*	HK$ 0.00
N8	☐	其他(請註明) :	HK$ 0.00
N9	☑	學年總開支	HK$ 97,314.06
N10	☐	沒有任何開支	

反思及跟進：		
編號	☑	內容
O1	☑	有關交流活動的層面 *[如適用，請註明]* **適合**
O2	☑	有關交流活動的形式/內容 *[如適用，請註明]* **適合**
O3	☑	有關交流活動的時間安排 *[如適用，請註明]* **適合**

O4	☑	有關交流活動的津貼安排 *[如適用，請註明]* **適合**
O5	☑	有關承辦機構的組織安排*[如適用，請註明]* **適合**
O6	☐	其他(請註明) :

交流參與人次：			
編號	☑	層面	交流參與人次
P1	☑	本校學生在香港與姊妹學校交流的人次	0 人次
P2	☑	本校學生到訪內地與姊妹學校交流的人次	40 人次
P3	☑	本校學生參與交流的總人次	40 總人次
P4	☑	本校教師參與交流的總人次	3 總人次
P5	☑	本校學校管理人員參與交流的總人次	2 總人次

備註：媒體報導

1. 福州日報
https://mp.weixin.qq.com/s/fMn2GXvxldQ8O-cTdBJAAg

2. (2026-03) 海博 TVAI 賦能教育　閩港學子共學
https://www.youtube.com/watch?v=U_1RFHeUVr4

3. 學生心聲
https://www.skhykh.edu.hk/CP/pG/28/706

聖公會油塘基顯小學
推行「全校參與」模式融合教育的政策、資源及支援措施
(2025-2026 學年)

I. 政策	本校以「全校參與」模式支援有特殊教育需要的學生；透過資源調配，為學生提供適切的支援，以提升學生的自信心及學習效能，協助他們融入校園生活；學校透過家校合作及親職教育活動等不同渠道，與家長一起培育學生成長。
II. 資源	本校獲教育局撥款，包括學習支援津貼，用以安排不同小組訓練，照顧有特殊教育需要的學生；本校亦利用增補基金為有專業報告的學生購買所需器材，減少學生因特殊教育需要引起的影響； 本校設有學生支援組，成員包括特殊教育需要統籌主任、特殊教育需要支援老師、輔導人員、教學助理、校本言語治療師及校本教育心理學家，攜手合作，為有特殊教育需要學生提供支援。
III. 支援措施及資源運用	本校為有特殊教育需要及成績稍遜的學生提供下列支援措施: 成立「學生支援組」，定期與各科組教師協商，商討有特殊教育需要及成績稍遜學生的支援策略，以「全校參與模式」共同支援學生； 盡量編排具「特殊教育」相關訓練的教師，以不同方式(如合班分組及小組教學等)支援學生不同的學習需要； 安排特殊教育需要支援老師協助特殊教育需要統籌主任處理與融合教育相關的職務，包括促進家校合作、加強及早識別和支援、管理有特殊教育需要學生的資料等; 校本言語治療師按需要為有語障的學生提供個別或小組言語治療，並與不同級別老師進行協作教學；本組輔導員及學校社工協作，為有需要的學生提供社交溝通技巧訓練及執行技巧訓練； 本校會根據專業報告，利用不同策略，為有特殊教育需要的學生提供支援，如購買小組及用品(如無線傳輸系統)，提供訓練，回應學生不同的學習需要。 「學生支援組」透過不同渠道與家長聯繫，如「學生支援一覽表」讓家長知悉學生的支援情況；亦會舉辦講座及工作坊等，讓家長了解需要學生的學習特性及需要，使學生在學習路上茁壯成長。 本校鼓勵教師作專業進修，促進教師專業成長，以照顧學生學習多樣性。